

कनकाई नगरपालिका, भापा

कनकाई नगरपालिकाको वस्तुगत विवरण

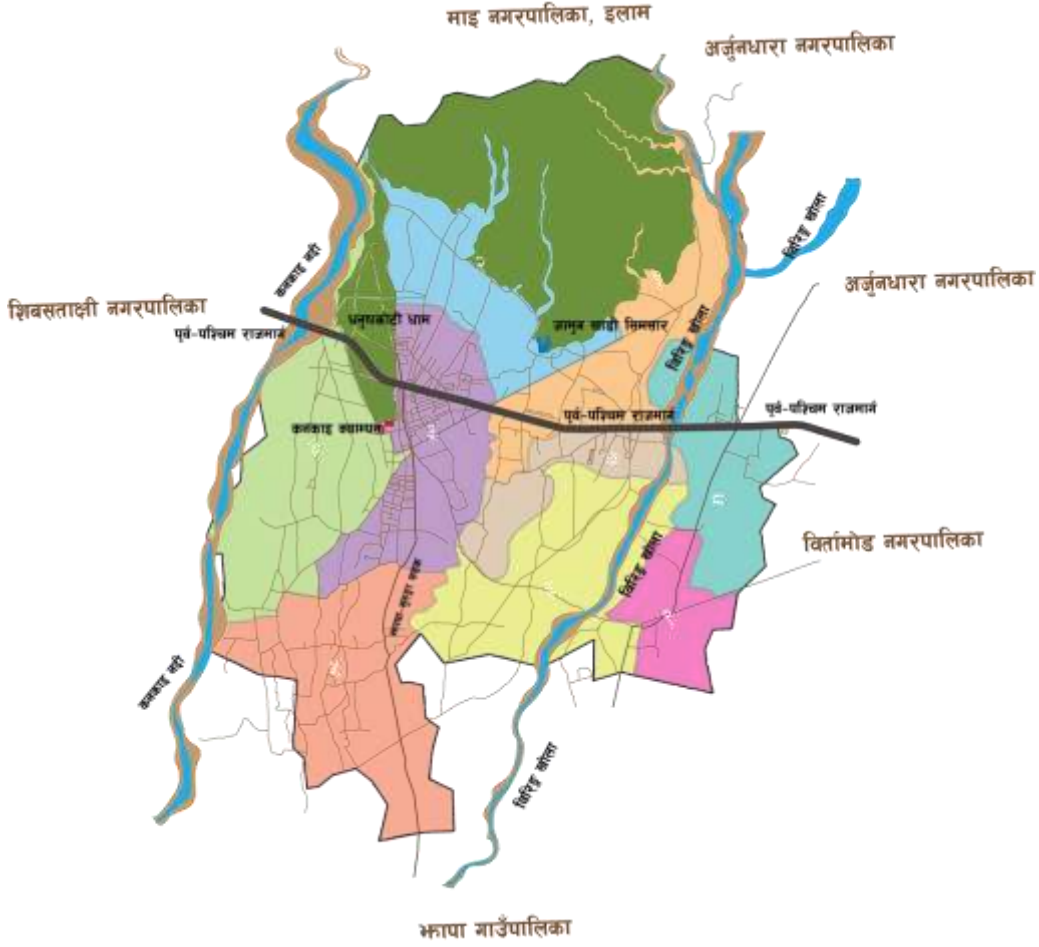

प्रतिवेदन

प्रतिवेदन पेश गरिएको
कनकाई नगरपालिका, भापा

(प्रयास प्रारम्भ प्रा.लि.को प्राविधिक सहयोगमा तयार गरिएको)

वित्तमोड नगरपालिका-५, भापा

फोन: ०२३५४४९२४, ९८०२७३५८८३

तयार गर्ने

नेशनल फ्यूचर फाउण्डेशन,
वित्तमोड नगरपालिका, भापा

फोन: ०२३५४६५९९

इमेल: nationalfuturefoundation@gmail.com

JHAPA DISTRICT
Location of Kankai Municipality



Area : 79.1 Sq.km. (Dept. of Survey)
 Population CBS 2011 : 40141
 Population Density : 507 Persons/sq.km.

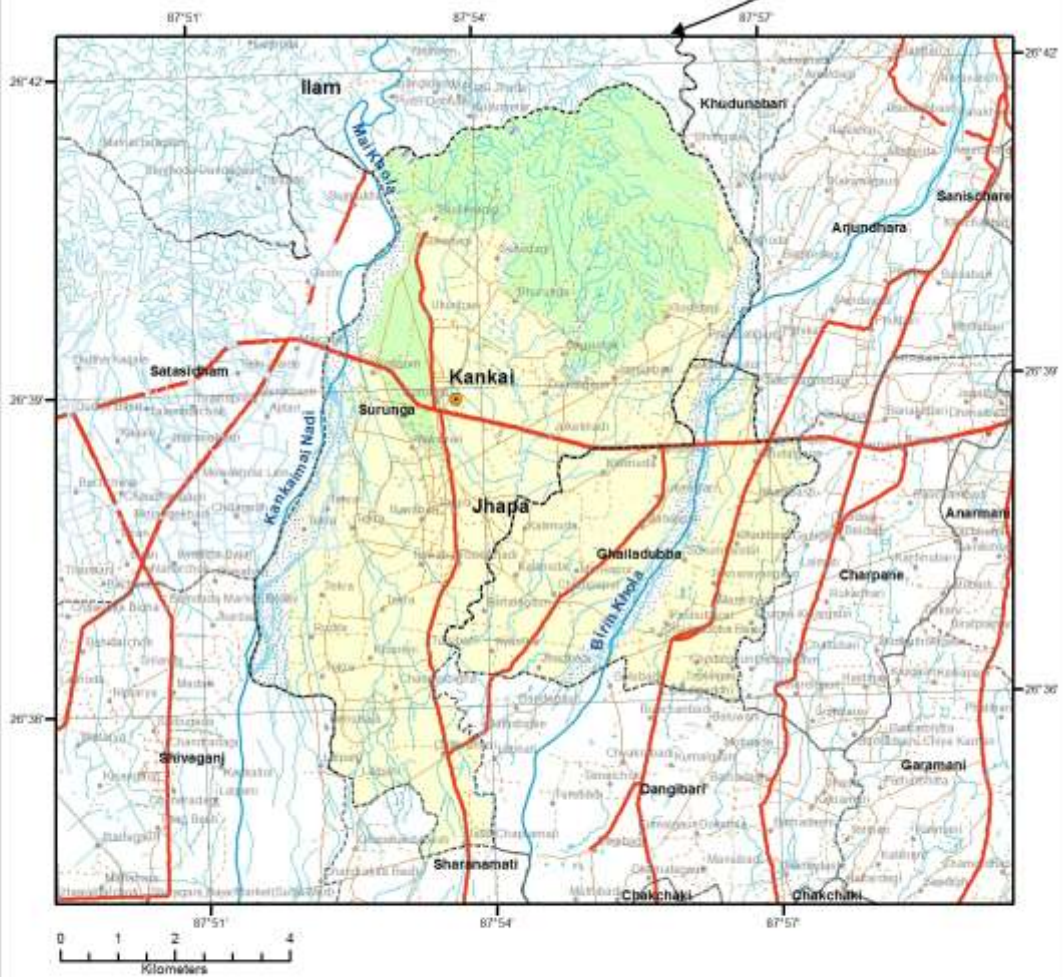

प्राक्थन

विश्वका १८९ देशहरु मध्ये नेपालले समेत सन २००० मा भएको सयुक्त राष्ट्र शहसताब्दी सम्मेलनको घोषणा अनुसार ८ वटा शहसताब्दी विकास लक्ष्य हासिल गर्ने प्रतिवद्धता सहितको हस्ताक्षर गरेको अनुरूप अझ पनि विभिन्न आयोजनाहरु सञ्चालन भइरहेका छन् । आठवटा विकास लक्ष्यहरुमा १) अति गरिबी र भोकमरीको अन्त्य गर्ने, २) सबैलाई विश्वव्यापी प्राथमिक शिक्षाको पहुँच पुर्याउने । ३) लैङ्गिक समानता तथा महिला शसक्तिकरणको प्रवर्द्धन गर्ने, ४) बालमृत्युदरलाई कम गर्ने, ५) मातृ शिशु स्वास्थ्यमा सुधार ल्याउने, ६) एचाआइभि एडस, औलो तथा अन्य महामारी रोगहरूसँग लड्ने ७) पर्यावरणीय दिगो विकासलाई सुनिश्चित गर्ने । ८) विकासका लागि विश्वव्यापी साभेदारीताको विकास गर्ने । रहेका छन् । उल्लेखित लक्ष्य हासिल गर्नका लागि अन्तिम बर्षसम्म आइपुग्दा नेपाल मानव विकास सूचाङ्कमा १३८ औ स्थानमा रहेको छ भने विश्व अब **शहसताब्दी विकास लक्ष्य**बाट अब **दिगो विकास लक्ष्य** तर्फ अघि बढीसकेको छ ।

समयसँग सगै विकासको अवधारणा, सिद्धान्त र कार्यन्वयनका नयाँ नयाँ उपायहरुको खोजीले नयाँ आयामहरु थप्न सफल भएको छ । हिजो सम्म हवाइपत्रहरुको भरपर्ने सञ्चार माध्यम आज रेडियो, टेलिभिजन, पत्र पत्रिका हुँदै मोवाइल र इन्टरनेटसम्म आइपुगेको छ । हिजोका कतिपय सञ्चारका सामग्रीहरुलाई आजको नयाँ शैलीले ९० प्रतिशत भन्दा बढी प्रतिस्थापन गर्न सफल भएको छ । त्यसरी नै आर्थिक भौतिक तथा सामाजिक विकासमा समेत विद्यमान प्रविधिको विकासले नयाँ समयको माग र विश्वव्यापी प्रतिस्पर्धालाई अझ शसक्त बनाएको पाइन्छ । आखिर सबै कुरा मानवीय र यस पृथ्वीको भलाईको लागि हुनु पर्छ भन्ने मान्यता सबैले राखेका छन् र राख्नु पर्दछ ।

विकास निर्माणलाई अझ जनमुखी र प्रभावकारी बनाउनका लागि स्थानीय देखि राज्यका प्रमुख लक्ष्य तथा उद्देश्यहरुलाई अपेक्षितरूपमा पुरा गर्नका लागि सबै भन्दा मुख्य आधार भनेको वास्तविक तथ्याङ्क हो । सानो भन्दा सानो देखि ठूला ठूला योजनालाई सफल बनाउनका लागि सहि तथ्याङ्कले ठूलो भूमिका खेल्दछ । परम्परागत शैलीबाट गरिएको तथ्याङ्क संकलनका कतिपय कमी कमजोरीहरुलाई केलाउदै सूचना प्रविधिबाट शून्य कागजको प्रयोग गरी मोवाइलबाट नगरपालिकाको विस्तृत विवरण तथा घरधुरी फोटो सहितको तथ्याङ्क र नगरपालिका भित्रका सरकारी, गैरसरकारी तथा नीजी संस्थाहरुको भौगोलिक अवस्थिती सहितको तथ्याङ्क संकलन गरी नयाँ सोच र नमुना विकासको तर्फ उन्मुख गराउनका लागि यो प्रयास गरिएको छ । आगामी दिनमा यसबाट प्राप्त सिकाईहरुलाई संस्थागत गर्दै जाने कुरामा सबैको साथ र सहयोगको अपेक्षा समेत गरेका छौ ।

यस किसिमको नविनतम कामलाई यहाँसम्म ल्याउनका लागि सहयोग पुर्याउनु हुने नगरपालिकाका कर्मचारीहरु, सूरुंगा सहकार्य तथा ज्ञानज्योति युवा क्लबका पदाधिकारी साथीहरु, भौगोलिक रूपमा टाढा भएर पनि तथ्याङ्कलाई व्यवस्थित बनाउन देखि लिएर अनलाइनबाटै विश्लेषण र कार्यसम्पादन गर्ने डा. हरि खनाल र अहो रात्र खटेर तथ्याङ्क व्यवस्थापन गर्ने केशव घिमिरे, प्रयास प्रारम्भ प्रा.लि.का प्रबन्ध निर्देशक लोकप्रिय खनाल र नेशनल फ्यूचर फाउण्डेशनका सबै कर्मचारी तथा डाटा संकलन गर्ने सबै स्वयंसेवकहरु प्रति हार्दिक आभार प्रकट गर्दछु ।

खगेन्द्र गिरी
कार्यकारी अधिकृत
कनकाइ नगरपालिका

विषय सुची

स्रोत नक्सा

प्राक्थन

क.	परिचय भूमिका	१
ख.	समस्याको विश्लेषण	१
ग.	नगरपालिकाको वस्तुगत विवरण (पार्श्वचित्र) औचित्य	२
घ.	वस्तुगत विवरण प्रकाशन गर्नुको उद्देश्य	३
ङ.	वस्तुगत विवरण तयारी विधि	३
१.	नगरपालिकाको परिचय	५
	ऐतिहासिक पृष्ठभूमि	५
	नामाकरण	६
	अवस्थिती (सिमाना)	६
	क्षेत्रफल	७
२.	भौगोलिक स्वरूप	१०
३.	स्थानीय चाडपर्व, जात्रा र मेलाको विवरण	१०
४.	पर्यटकीय स्थलहरूको विवरण	१२
५.	वर्तमान भू-उपयोग सम्बन्धी विवरण	१६
६.	सिंचित क्षेत्रफलको विवरण	१६
७.	वन क्षेत्र/नर्सरी सम्बन्धी विवरण	१६
८.	सरकारी/सार्वजनिक जग्गाहरूको विवरण	१७
९.	जनसंख्या वितरणको अवस्था (२०५८-२०६८)	१७
१०.	वडा अनुसार घरधुरी तथा जनसंख्याको विवरण	१८
११.	उमेर तथा लिङ्गका आधारमा जनसंख्याको विवरण	१८
१२.	आर्थिक रूपले सक्रिय जनसंख्याको अवस्था	१९
१३.	मातृभाषाको आधारमा जनसंख्याको विवरण	१९
१४.	धर्मको आधारमा जनसंख्याको विवरण	२०
१५.	जातियताको आधारमा जनसंख्याको विवरण	२०
१६.	लिंग र उमेरका आधारमा घरमुलीको विवरण	२०
१७.	१५ वर्ष र सो भन्दा माथिका महिलापुरुषहरूको पहिलो पटक विवाह गरेको उमेरको आधारमा जनसंख्या	२०
१८.	अपांगताको आधारमा जनसंख्या (Population by disability)	२१
१९.	अपाङ्गता परिचयपत्र लिएका बालबालिकाको विवरण	२१
२०.	छानाको प्रकारको आधारमा घरधुरी संख्या	२१
२१.	स्वामित्वको आधारमा घरपरिवारको बसोवासको अवस्था	२२
२२.	खानेपानीको श्रोतको आधारमा घरपरिवार सम्बन्धी विवरण	२२
२३.	इन्धनको प्रयोगको आधारमा घरपरिवार विवरण	२२
२४.	बत्ती प्रयोगको आधारमा घरपरिवार विवरण	२३

२५.	उपलब्ध सेवा सुविधाको आधारमा घरपरिवार विवरण	२३
२६.	शौचालय प्रयोगको आधारमा घरपरिवार विवरण	२३
२७.	वसाई सराई सम्बन्धी विवरण	२४
२८.	खाद्यान्न आत्मार्निभरताको अवस्था	२४
२९.	स्वामित्वको प्रकारको आधारमा “महिला”घरमुली सम्बन्धी विवरण	२४
३०.	भूस्वामित्व सम्बन्धी विवरण	२५
३१.	परिवारको स्वामित्वमा रहेको जग्गा जमिन सम्बन्धी विवरण	२५
३२.	आर्थिक वर्ष २०७२।०७३ को पञ्जिकरणको विवरण	२६
३३.	आर्थिक वर्ष २०७२।०७३ मा भएको नागरिकता तथा अन्य सिफारिसहरुको विवरण	२६
३४.	जेष्ठ नागरिक तथा एकल महिलाहरुको विवरण (आ.व.२०७२।०७३)	२७
३५.	वडा अनुसार सामाजिक सुरक्षा भत्ता पाउने व्यक्तिहरुको विवरण	२७
३६.	वार्षिक कार्यक्रमबाट लक्षित कार्यक्रमतर्फ भएको विनियोजन तथा खर्चको अवस्था	२८
३७.	शैक्षिक संस्थाहरुको विवरण	२८
३८.	विश्वविद्यालय तथा कलेजहरु	२९
३९.	५ वर्ष र सो भन्दा माथिकाको साक्षरताको आधारमा जनसंख्याको विवरण	३०
४०.	विद्यालयमा अध्ययन गरिरहेका छात्रछात्राहरुको विवरण	३०
४१.	५ वर्ष र सो भन्दा माथिकाको शैक्षिक अवस्था	३०
४२.	विद्यालयमा भर्ना नभएका तथा विद्यालय छाडेका बालबालिकाहरुको विवरण	३०
४३.	कूल साक्षरता दरमा महिलाहरुको हिस्सा	३१
४४.	वडा अनुसार साक्षरता प्रतिशत	३२
४५.	बालविकास केन्द्रको विवरण	३२
४६.	बाल सञ्जालको अवस्था	३२
४७.	विशेष शिक्षातर्फ स्रोत कक्षामा अध्ययनरत छात्र/छात्राको विवरण	३२
४८.	विद्यालयहरुमा शौचालयको विवरण	३२
४९.	तहगत शिक्षक विवरण	३३
५०.	शिक्षक तथा कक्षा कोठाको पर्याप्तता	३४
५१.	विद्यमान स्वास्थ्य सेवाहरु	३५
५२.	खोप सेवाको विवरण	३६
५३.	खोप सेवा छोडने बालबालिकाको अवस्था	३६
५४.	विगत ३ वर्षहरुको पोषणको अवस्था	३७
५५.	कुपोषणको अवस्था	३७
५६.	दीर्घ रोगको कारणले मृत्यु भएका बालवच्चा सम्बन्धी विवरण	३८
५७.	लिंग अनुसार बाल विवाह सम्बन्धी विवरण (१८ वर्ष मुनिका)	३९
५८.	कामदारको रुपमा घर/परिवारबाट घर बाहिर गएका बालबालिकाहरुको विवरण	३९
५९.	श्रमिक बालबालिकाको प्रकार	३९

६०.	बालबालिकाहरुको हत्या अपहरण सम्बन्धी विवरण	३९
६१.	स्वास्थ्य सम्बन्धी सूचकांकहरु	४०
६२.	बालकलबहरुको विवरण	४१
६३.	वडागत बालकलबहरुको विवरण	४१
६४.	बालकलव/तथा बाल समुहले प्रतिनिधित्व गरेका संघ संस्थाहरुको विवरण	४१
६५.	DCWB मा दर्ता भई न.पा.अन्तर्गत रहेका बालकलबहरुको संख्या	४१
६६.	जन्मदर्ता भएका बालबालिकाको संख्या	४१
६७.	परिवार विहीन बालबालिकाको अबस्था	४२
६८.	महिला हिंसा सम्बन्धी विवरण	४२
६९.	वातावरण तथा सरसफाई	४२
७०.	फोहरमैला व्यवस्थापन	४२
७१.	सेवा प्रवाह विवरण	४२
७२.	कृषि सेवा केन्द्र, उपकेन्द्र, कृषक समूह,	४२
७३.	पशु सेवा केन्द्र, उपकेन्द्र, कृषक समूह,	
७४.	हुलाक सेवा केन्द्र	४३
७५.	नपाका हालका भवनहरु	४३
७६.	वसपार्क वा वस स्टेशन	४३
७७.	सिचाईको स्रोत	४४
७८.	तालतलैया र प्राकृतिक पोखरीको नाम (सिमसार/रामसार क्षेत्र समेत)	४५
७९.	नपाको टाढाको वस्तीबाट सम्बन्धित नपाको केन्द्र पुग्न लाग्ने अनुमानित समय (घण्टा)	४५
८०.	बैंक तथा वित्तीय संस्था	४६
८१.	खुला क्षेत्र	४६
८२.	अचल सम्पती विवरण	४६
८३.	धार्मिक स्थल	४६
८४.	सडक सञ्जालको विद्यमान अवस्था	४८
८५.	निर्माणाधीन नगर स्तरीय सडकहरु	४८
८६.	नगर क्षेत्रभित्र रुट परमिट लिएर संचालन भएका सवारी साधनहरुको विवरण	५०
८७.	नगर क्षेत्र चल्ने सवारी साधनहरुको विवरण	५०
८८.	विद्यमान सतह ढलको अवस्था	५१
८९.	सार्वजनिक शौचालय सम्बन्धी विवरण	५१
९०.	प्रकोपबाट भएको क्षति सम्बन्धी विवरण (आ.व. २०७२।०७३को)	५१
९१.	विपद व्यवस्थापन पूर्व तयारी सम्बन्धी विवरण	५२
९२.	शहरी विद्युतीकरण	५३
९३.	दुर संचार सम्बन्धी विवरण	
९४.	भोलुङ्गे पुल/पुलपुलेसा सम्बन्धी विवरण	५३

९५.	व्यापारिक केन्द्रहरुको विवरण	५४
९६.	सामुदायिक भवनहरुको विवरण	५५
९७.	सार्वजनिक पाटीपौवा र चौतारा सम्बन्धी विवरण	५५
९८.	खेल मैदान सम्बन्धी विवरण	५५
९९.	पार्क, वनस्पति तथा उद्यान सम्बन्धी विवरण	५५
१००.	नगरपालिका कार्यालयदेखि प्रत्येक वडाकेन्द्रसम्मको दूरी	५६
१०१.	राष्ट्रिय तथा अन्तराष्ट्रिय गैरसरकारी संघसंस्थाको विवरण र वार्षिक बजेट	५६
१०२.	नगर क्षेत्रभित्र गठन भएका टोल विकास संस्थाहरुको विवरण	५७
१०३.	वडा नागरिकमञ्च तथा नागरिक सचेतना केन्द्र सम्बन्धी विवरण	५७
१०४.	जनचेतनामूलक तालिम प्राप्त गरेको जनसंख्या विवरण	५८
१०५.	मुख्य पेशा सम्बन्धी विवरण	५९
१०६.	औसत मासिक पारिवारिक आम्दानी विवरण	६०
१०७.	औसत मासिक पारिवारिक बचत विवरण	६०
१०८.	विप्रेषण (रेमिटान्स)को विवरण	६०
१०९.	वडा अनुसार विपन्नता स्तरीकरण	६१
११०.	विद्युत/सौर्य उर्जा आयोजनाहरुको स्थिति	६२
१११.	वार्षिक कृषि उत्पादन सम्बन्धी विवरण	६२
११२.	पशुधन तथा सोबाट हुने उत्पादनको अवस्था सम्बन्धी विवरण	६३
११३.	नगरबाट बाहिर निकासी हुने वस्तुहरुको विवरण (वन पैदावार)	६३
११४.	जग्गाको किसिम अनुसारको विवरण	६४
११५.	औद्योगिक तथा व्यापार, व्यवसाय (निर्माण व्यवसायी समेत) सम्बन्धी विवरण	६४
११६.	विगत ५ आर्थिक वर्षको आयव्ययको विवरण	६५
११७.	नगरपालिकाले सञ्चालन गरेका प्रमुख कार्यक्रम तथा योजनाहरु	६६
११८.	नगरपालिकाको संगठनात्मक ढाँचा	६९
११९.	नगरपालिकाको कार्यालयमा हाल कार्यरत कर्मचारीहरुको विवरण	६९
१२०.	सरकारी कार्यालयहरुको नाम, टेलिफोन विवरण	७०
१२१.	स्थानीय राजनैतिक दलहरु	७०
१२२.	नगरपालिकासंग साभ्केदारी गरेका संघ संस्थाहरु	७३
१२३.	नगरपालिकाको भगिनी सम्बन्ध रहेको संस्था	७३
१२४.	नगरपालिकाको स्थापनाकालदेखि हालसम्मका प्रमुखहरुको विवरण	७४
१२५.	विगत ३ वर्षको MCP: को स्तर	७४
१२६.	विमानस्थलको विवरण	७७
१२७.	शवदाह पशु वधशालाको विवरण	७७
१२८.	विशेष व्यावसायिक खेती र उत्पादन हुने मुख्य कृषि बाली	७७
१२९.	नगरपालिका क्षेत्रभित्र रहेका होटलहरुको विवरण	७७

१३०.	बेरोजगारको तथ्याङ्क	८२
१३१.	सुरक्षा ईकाईहरू	८२
१३२.	सहकारी संस्थाहरूको विवरण	८२
१३३.	एफ.एम / रेडियो स्टेशनहरूको विवरण	८३
१३४.	व्यापारिक फर्महरूको विवरण	८३
१३५.	सामुदायिक मेलमिलाप सम्बन्धी समिति गठन र क्रियाकलाप	८४
१३६.	प्राकृतिक श्रोत (खानी/खनिज आदि)	८४
१३७.	पशुपंक्षी/वन्यजन्तुको विवरण	८४
१३८.	सुकुम्वासीको तथ्याङ्क	८६
१३९.	अल्पसंख्यक/सिमान्तकृत बर्गको तथ्याङ्क	८६
१४०.	घरभाडामा बस्नेहरूको विवरण	८६
१४१.	नगरपालिकाभिन्न रहेका विशेष, संरक्षित, स्वायत्त क्षेत्रको विवरण	८७
१४२.	नगरपालिकाका अवसर, चुनौति र समस्याहरू	८७
१४३.	नगरपालिका आफैले बनाएका नियम र विनियमहरूको विवरण	९०
१४४.	नगरपालिकाका विकास सम्भावनाहरू	९१
१४५.	स्रोत नक्सा	९३

कनकाई नगरपालिका, भापा

कनकाई नगरपालिकाको वस्तुगत विवरण

क) परिचय/भूमिका

विकेन्द्रीकरणमार्फत् स्थानीय स्वशासन प्रक्रियालाई व्यवस्थित गर्ने अभिप्रायले लागू गरिएको स्थानीय स्वायत्त शासन ऐन २०५५ तथा तत्सम्बन्धी नियमावली, २०५६ ले हरेक नगरपालिका तथा स्थानीय निकायहरूले समसामयिक सूचनामा आधारित रहेर आवधिक योजना तयार गर्नु पर्ने र आवधिक योजनाको लागि सूचना, तथ्यांकसहितको नगरपालिकाको वस्तुगत विवरण तयार गर्नु पर्ने स्पष्ट कानुनी व्यवस्था गरेको छ। यस परिप्रेक्ष्यमा कनकाई नगरपालिकाको विभिन्न चरणको, परामर्श तथा छलफल पछि नगरकोको विस्तृत तथ्याङ्क संकलन गरी कनकाई नगरपालिकाको आर्थिक र प्रयास प्रारम्भ प्रा.लि.को प्राविधिक सहकार्यमा नगरपालिकाको जनसांख्यिक विवरण र विश्लेषण, आर्थिक विकासका अवस्था र क्षेत्र, सामाजिक विकासको अवस्था र क्षेत्र, भौतिक विकासको अवस्था र क्षेत्र, वन तथा वातावरणको अवस्था र क्षेत्र तथा संस्थागत विकास र सुशासनको अवस्था सम्बन्धी तथ्यांक सूचनालाई संकलन विश्लेषण गरी नगरपालिकाको वृहत् तथ्याङ्क सहितको पार्श्वचित्र तयार गरिएको छ।

समसामयिक तथा दिगो विकासका लागि प्रभावकारी योजना र योजनाका लागि गुणस्तरीय तथ्याङ्क अपरिहार्य छ। कुनै पनि विकास योजनाको सफलता, जानकारी कुन स्तरमा भएको छ भन्ने कुराको वास्तविक मूल्याङ्कन सही तथ्याङ्कबाट मात्र मापन गर्न सकिन्छ। गुणस्तरीय तथ्याङ्कले आर्थिक, भौतिक तथा सामाजिक विकासका लागि सही र बैज्ञानिक निर्णय लिन एवं जनमैत्री नीति नियमहरू निर्माण गर्न साथै विद्यमान नीति नियमहरूको समयानुकूल परिमार्जन गर्न, र समुदायका सबै नागरिकहरूबीच विगत, वर्तमान र भविष्यको अवस्था बारे प्रमाण प्रदान गर्न सक्छ। गुणस्तरीय तथ्याङ्क को अभावमा हुने विकास योजना फितलो बन्न सक्छ भन्ने कुरा कसै पनि दुइमत छैन। आजको प्रतिस्पर्धात्मक समयमा विकासलाई बढ्दो विश्वव्यापीकरणसँग तुलना गरेर समेत हेर्नु पर्ने वातावरण बन्दै गइरहेको छ। यसका लागि भरपर्दो तथ्याङ्कको आवश्यकता पर्दछ। नगरपालिकाको आवाधिक योजना निर्माण गर्न र योजना अनुसारका कार्यक्रम, परियोजना तथा विकासका क्रियाकलाप सञ्चालन गर्नका लागि सबै पक्षको तथ्याङ्कको जरुरत पर्दछ। यसमा पनि प्राथमिक स्रोतबाट संकलन गरिएका तथ्याङ्कहरू अन्य द्वितीय स्रोतबाट संकलन गरिएका भन्दा बढी महत्वपूर्ण र गुणस्तरीय हुन्छ।

परम्परागत तथ्याङ्क संकलनका माध्यम तथा तरिकाहरूबाट प्रभावकारी र गुणस्तरीय तथ्याङ्क संकलनमा कठिनाई उत्पन्न हुने गर्दछ भने आर्थिक स्रोत साधनको समेत मितव्यायिता नहुने हुँदा आधुनिक प्रविधिहरूको प्रयोगलाई अबलम्बन गर्नु पर्ने आवश्यकता संगै यस कनकाईको सम्पूर्ण घरधुरीको विवरणलाई मोबाइल प्रविधिको प्रयोग गरी गर्ने प्रयास गरिएको छ। जसबाट समय, आर्थिकस्रोतमा मितव्यायिताका साथै तथ्याङ्कको गुणस्तरीयतामा समेत सुधार आएको पाइएको छ। कतिपय सरकारी तवरबाट गरिएका तथ्याङ्कहरू नै वास्तविक तथ्याङ्कसँग मेल नहुँदा विकासका कामकारवाहीहरूको मूल्याङ्कनमा समेत प्रत्यक्ष असर पर्ने गरेको छ।

ख समस्याको विश्लेषण:

नगरपालिकाको पार्श्वचित्र निर्माण, आवधिक योजना निर्माण तथा वार्षिक कार्यक्रम र बजेटहरूको वितरणमा वैज्ञानिक विश्लेषण हुन नसकेको वर्तमान अवस्थामा विकासलाई समानुपाति ढंगबाट अघि बढाउन सकिएको छैन। वास्तविक तथ्याङ्क नहुँदा खुल्ला दिशामुक्त, पूर्ण खोप, धुवारहित नगरपालिका, पुर्ण साक्षर नगर घोषण जस्ता राष्ट्रिय अभियान सफल बनाउने काममा समेत

कठिनाइ उत्पन्न हुने हुँदा वर्तमान अवस्थामा सत्य र वस्तुगत तथ्याङ्कबारे देखिएका समस्याहरूलाई निम्न बमोजिम उल्लेख गरिएको छ ।

- कागजबाट संकलन गरिएको तथ्याङ्कमा मानवीय त्रुटी रहनु र नगरको वास्तविक अवस्था थाहा हुन नसक्नु ।
- विभिन्न समयमा चाहिने खण्डीकृत तथ्याङ्कको प्रतिवेदन निमार्ण गर्नका लागि समय र आर्थिक भार परिरहने ।
- घरधनीले विवरण बताएको भरमा संकलकहरूबाट संकलन गर्दा सही तथ्याङ्क विवरण उपलब्ध हुन नसक्नु ।
- विभिन्न कार्यक्रम र परियोजना सञ्चालन पछि भएको परिवर्तनका सम्बन्धमा अनुगमन तथा रुजु गर्नका लागि नगरपालिकामा समेत यथेष्ट प्रमाणका आधारहरू हुन नसक्नु ।
- नगरपालिकाबाट प्रदान गरिने सेवा सुविधाको बैज्ञानिक वितरण र नीति निमार्ण गर्ने आधार तयार गर्नका लागि सही डाटाको व्यवस्थापन हुन नसक्नु ।
- गरीबी, विपन्न र पछाडीएका जातजातीहरूको यथेष्ट प्रमाणहरू नगरपालिकाको कार्यालयमा व्यवस्था हुन नसक्नु ।
- कागजबाट संकलन गरिएको तथ्याङ्कलाई पुन कम्प्यूटरमा राखी विश्लेषण गर्नु पर्ने हुँदा दोहोरो काम र त्रुटी बढी हुन सक्ने अवस्था सृजना हुनु ।
- पटक पटक तथ्याङ्क संकलन गरिए पनि वस्तुगत र यर्थात परक तथ्याङ्क नहुँदा लागत मूल्यमा बृद्धि भई आर्थिक भार बढी हुने ।
- सेवाग्राहीबाट आवश्यक कागजात हराएको खण्डमा नगरपालिकाबाट उपलब्ध हुने सेवा सुविधामा कठिनाइ हुने रुजु गर्नका लागि प्रतिलिपी काजातको व्यवस्थागर्नका लागि थप आर्थिक भार बेहोर्नु पर्ने

माथि उल्लेखित तथ्याङ्क तथा सूचना व्यवस्थापनबाट हुने प्रत्यक्ष तथा अप्रत्यक्ष कठिनाइहरूलाई व्यवस्थित गर्न सकेको खण्डमा नगरपालिकाको समग्र विकासमा दीर्घकालिन प्रभाव पर्ने र दिगो विकासका कार्यक्रम सञ्चालन गर्नका लागि सहयोग पुग्ने छ ।

ग. नगरपालिकाको वस्तुगत विवरण (पार्श्वचित्र) औचित्यः

माथि उल्लेखित समस्याहरूको सरल र सहज समाधानका लागि मोबाइलमा आधारित र मानवीय त्रुटीहरूलाई न्यूनिकरण गर्दै नगरपालिकाको विस्तृत तथ्याङ्क संकलन तथा व्यवस्थापन गर्न पारिवारिक तथ्याङ्क र भौगोलिक अवस्थिती सहितको डिजिटल तथ्याङ्क अद्यावधिक गर्ने सम्बन्धमा यो परियोजना सञ्चालन गरिएको हो । यसका लागि कम्प्यूटरमा सर्भर निमार्ण गरी नगरपालिका रहेका सबै घरधुरीको फोटो सहितको वस्तुगत तथ्याङ्कलाई व्यवस्थापन गरिएको छ । यसबाट कुनै पनि व्यक्तिको विवरण सजिलै खोजी उसको अवस्थाका बारेमा र नगरपालिकाको स्रोत सम्बन्धमा भौगोलिक अवस्था सहितको वस्तुगत सूचना राख्न सकिने छ । यो परियोजनाको औचित्यलाई निम्न बमोजिम उल्लेख गरिएको छ ।

- तथ्याङ्क संकलनमा विश्वसनीयता बृद्धि भई नगरपालिका तथा जिविस, तथा सम्बन्धीत विषयगत कार्यालयबाट हुने अनुगमन तथा निरीक्षणमा समेत प्रभावकारीता हुने ।
- घरधनीले बताएको विवरण अनुसार तत्काल रुजु गर्न सकिने ।

- नगरपालिकाबाट प्रदान गरिने सेवा सुविधाका लागि व्यक्तिगत र पारिवारिक विवरण आधारमा नाम खोजी सेवा प्रदान गर्न सकिने ।
- विभिन्न राष्ट्रिय अभियान जस्तै खुला दिसामुक्त क्षेत्र घोषण अभियान, धुवारहित नगरपालिका, पूर्ण खोप र पूर्ण साक्षरता जस्ता अभियानमा वस्तुगत तथ्यांकको आधारमा निर्णय गर्न यथेष्ट प्रमाणहरु संकलन गर्न सकिने ।
- एकै पटकमा तथ्याङ्क संकलन पूर्ण हुने हुँदा वस्तुगत र यर्थात परक तथ्याङ्क उपलब्ध भइ आर्थिक मितव्यायिता हुने ।

घ. प्रोफायल निर्माणका उद्देश्यहरु:

कनकाई नगरपालिकाको सामाजिक, आर्थिक, भौगोलिक लगायतको समग्र वस्तुस्थिति भल्काई नगरपालिकाको आवधिक र दिगो विकास योजना तर्जुमा गर्न आधार रेखा (Baseline) तथ्यांक उपलब्ध गराउनु यस वस्तुगत विवरणको मूल उद्देश्य हो । आवश्यक सूचना तथा तथ्यांकहरु उपलब्ध गराई नगरपालिकाको विस्तृत पार्श्वचित्र तयार गर्न वस्तुगत स्थिति विश्लेषण गर्न सहयोग गर्नु यस दस्तावेजको अर्को प्रमुख उद्देश्य हो । यस वस्तुगत विवरणका थप विशिष्ट उद्देश्यहरु देहायअनुसार रहेका छन्:-

१. कनकाई नगरपालिकाको वस्तुस्थितिको बारेमा जानकारी गराउने ।
२. नगरपालिकाको आर्थिक, सामाजिक, भौतिक पूर्वाधार, भौगोलिक, राजनीतिक वातावरणको बारेमा अभिलेखीकरण गर्ने ।
३. नगरपालिकामा रहेका विभिन्न स्रोत साधनको उपलब्धता र स्थिति विश्लेषण गर्ने ।
४. नगरपालिकामा रहेका सरकारी कार्यालय तथा संघ संस्थाहरुको एकीकृत विवरण विश्लेषण गर्ने ।
५. नगरपालिकाको विषयगत/क्षेत्रगत विकासका सम्भावनाहरुको बारेमा विश्लेषण गर्ने ।
६. नगरपालिकाको आवधिक/वार्षिक योजना तर्जुमाको लागि समग्र क्षेत्रको सूचना/तथ्याङ्क उपलब्ध गराउने ।
७. नगरपालिकाका सबै घरधुरीको अनलाइन जनसंख्या कार्ड निर्माण गर्नु ।

ङ. पार्श्वचित्र तयारी विधि:

यो दस्तावेजको तयारीका क्रममा सर्वप्रथम नगरपालिका स्थानीय विकास मन्त्रालयबाट जारी गरिएको नगरपालिका पार्श्वचित्र तथा आवधिक योजना निर्देशिकाले व्यवस्था गरेबमोजिम विभिन्न विषयगत सूचनाहरुको लागि सूचना संकलन गर्नका लागि प्रश्नावली तयार गरियो । प्रश्नावलीलाई मोबाइल प्रविधिमा स्थानान्तरण गरी सफट्वयर प्रणालीसँग जोड्ने काम सम्पन्न गरिसके पछि कनकाईनगरपालिका लगायत स्थानीय राजनीतिक दलका प्रतिनिधिहरूसँगको छलफल गरियो । तथ्याङ्क संकलकहरुलाई ३ दिनको प्रशिक्षण प्रदान गरिएको थियो ।

पार्श्व चित्र तयार गर्नका लागि निम्न चरणहरु पुरा गरिएको छ ।

क. तथ्याङ्क संकलनका लागि प्रश्नावली तयार

पार्श्वचित्र निर्माण गर्न तयार गरिने प्रश्नावली स्थानीय विकास मन्त्रालयबाट जारी गरिएको नगरपालिका पार्श्वचित्र तथा आवाधिक योजना निर्माण निर्देशिकालाई मार्गदर्शक साधनका रूपमा अवलम्बन गरिएको छ । मोवाइल प्रविधिमा आधारित सफटवयर निर्माण गरी प्रश्नावलीहरूलाई सफटवयरमा राखेर तथ्याङ्क संकलनलाई द्रुत गतिमा सम्पन्न गरिएको छ । प्रश्नावलीहरूलाई तर्कसंगत ढंगबाट नियन्त्रित गरिएको हुँदा मानवीय त्रुटीहरूलाई कम गरी प्रभावकारिता र मितव्यायितालाई वृद्धि गरि तथ्याङ्कलाई अद्यावधिक गरिएको ।

ख. तथ्याङ्क संकलक स्वयंसेवकहरूको छनौट तथा तथ्याङ्क संकलन सम्बन्धि अभिमुखीकरण

नगरपालिका पार्श्वचित्र निर्माणका लागि चाहिने सम्पूर्ण तथ्याङ्कका लागि सम्बन्धित वडाबाट योग्य तथ्याङ्क संकलकको छनौट गरियो छ । संकलक छनौट गर्दा अनुभवी, भौगोलिक र जनसंख्या घनत्वलाई ध्यान दिइएको छ भने जातीय, भाषिक, वर्ग र लैङ्गिक जस्ता साभ्ना सवालहरूलाई समेत आधारको रूपमा लिइएको छ । स्थानीय भाषाको ज्ञान भएको र स्मार्ट मोवाइल चलाउन जान्ने व्यक्तिलाई प्राथमिकता दिइने छ । तथ्याङ्क संकलन अवधिभर संकलकहरूको अनुगमन, निरीक्षण र आवश्यक पृष्टपोषण प्रदान गरिएको छ ।

ग. तथ्याङ्क रुजु गर्नका लागि गाविस स्तरीय जानकारी कार्यशालाको आयोजना

संकलित तथ्याङ्कहरूको विवरण सहित गाविस स्तरीय एक दिने कार्यशाला आयोजना गरियो भने प्रत्येक वार्डमा रहेका वडानगरिक मञ्चसँग समन्वय गरिएको छ । स्थानीय राजनीतिक दल, संघसस्था, अन्य सरोकारवाला र नगरपालिका परिषदको सहभागितामा विविधन्न विषयसँग सम्बन्धित व्यक्तिहरूबाट कार्यशाला सहजीकरण भएको थियो । जसले गर्दा निर्माण गरिएको नगरपालिका पार्श्वचित्र वास्तविक र स्तरीय हुने कुरालाई योगदान पुगेको छ ।

घ. जनसंख्या, आर्थिक सामाजिक, संस्थागत तथा अन्य सम्पूर्ण तथ्याङ्कको विश्लेषण

संकलित तथ्याङ्कहरूलाई मोवाइलबाट कम्प्युटरमा स्थानान्तरण र भण्डारण गरिएको छ । यसरी संकलन गरिएको तथ्याङ्कमा विस्तृत र प्राथमिक स्रोतबाट संकलन गरिएको सम्पूर्ण घरधुरी र परिवारको अभिलेख, समूह छलफल, स्रोत व्यक्ति अर्नतर्वाता र प्रत्यक्ष जानरकारी संकलन गरीएका संस्थागत तथ्याङ्कहरू रहेका छन भने द्वीतिय स्रोत अन्तरगत नगरपालिकामो विगतको अभिलेख र पार्श्वचित्र, विभिन्न प्रकाशन, पत्रपत्रिका, इन्टरनेट आदिबाट प्राप्त गरिएको छ । तथ्याङ्कलाई विश्लेषण गर्नका लागि SPSS, Excel, Tableau जस्ता सफटवयरहरूको प्रयोग गरिएको छ । संस्थागत तथ्याङ्कको GPS Tracking समेत गरि नक्साङ्कन गरिएको छ । प्राप्त GPS रेकर्डको आधारमा GIS एक्सपर्टबाट नक्साङ्कन गर्ने कामलाई पुर्णता दिइने काम सम्पन्न भएको छ । Arcviw GIS 3.2 र ILWIS 3.0 र अन्य भौगोलिक विश्लेषण गर्ने प्रविधिहरूको समेत उपयोग गरिएको छ ।

कनकाई नगरपालिका, भापा

कनकाई नगरपालिकाको वस्तुगत विवरण

१. नगरपालिकाको परिचय

क. नगरपालिकाको ऐतिहासिक पृष्ठभूमि :

मेची अञ्चल, भापा जिल्लाको केन्द्र भागमा अवस्थित कनकाई नगरपालिका विकासका दृष्टिकोणले व्यापारिक केन्द्र र द्रुत गतिमा नगर विकासको क्रममा अधि बढिरहेको छ । ऐतिहासिक, धार्मिक, शैक्षिक सांस्कृतिक एवं खेलकुदका प्रसंगमा यस नगरपालिकाले जिल्लाका अन्य गाविस तथा नगरपालिकाको तुलनामा अग्रणी भूमिका निर्वाह गरेको तथ्यलाई सगौरव आत्मसाथ गर्ने पर्ने हुन्छ । भण्डै ७०/८० वर्ष अघिदेखि एउटाँ सानो हाटबजारका हिसावले बसोबास गरि यहाका बासिन्दाले निरन्तर रुपमा सुरुंगा बजार एवं ग्रामिण क्षेत्रको उन्नतीमा अहम भूमिका निर्वाह गर्दै आउदा वर्तमान अवस्थामा भापा जिल्लाको एक नमुना नगरपालिकाको रुपमा विकसित हुने कुरामा दुइमत छैन ।

सुरुंगा र घैलाडुब्बा गाविसलाई जोडेर २०७१ सालमा नेपाल सरकारबाट नगरपालिकाको रुपमा यस नगरको नाम पवित्र कनकाई नदीको नामबाट कनकाई नगरपालिका राखिएको हो । बसोबासको हिसावले यस नगरपालिकामा ब्राह्मण, क्षेत्री, लिम्बु, राइ, मगर, गुरुंग, कामी, दमाइ, सन्थाल, भुजेल, कुमाल, धिमाल, मुसहर, मारवादी आदि मिश्रित जाती जनजातीको बसोबास भएको क्षेत्र हो ।

सडक तथा बाटोघाटो निर्माणमा पनि यो नगरपालिका अग्र स्थानमा पर्छ । सुरुंगा बजारदेखि भापा बजारसम्मका २४ किमि कृषि सडक कालोपत्रे भइसकेको छ । सुरुंगा बजारदेखि पश्चिमपटी हुदै भदरगाछ, जानेबाटो ग्राभेल सडक सञ्चालनमा छ भने सुरुंगा खालाटै पूलबाछ, जामुनखाडी हुदै प्रजापती जान बाटो पनि कालोपत्रे भै सकेको छ । अन्य ठाडो एवं तेस्रा धेर जसो सडकहरु ग्राभेल भइ सञ्चालनमा आएका छन् । सुरुंगा बजार देखि पश्चिम, लक्ष्मी मार्ग उत्तर कन्काइ नदी पूर्व धनुषकोटीधामदेखि दक्षिण पट्टीको भूभाग कन्काई बन उपभोक्ता समिति अर्न्तगतका बन क्षेत्र रहेको छ ।

धार्मिक एवं सांस्कृतिक हिसावले कनकाई नगरपालिकाले एउटा लामो इतिहास बोकेको छ । पश्चिमपटी बग्ने पवित्र कन्काई नदीको आफ्नै धार्मिक महत्व छ । इलाम जिल्लाको चुलाचुली क्षेत्र हुदै पर्यटकीय दोमुखाबाट भापा जिल्ला प्रवेश गर्ने यो नदी पूर्वाञ्चलकै प्रसिद्ध आर्यघाटको रुपमा सांस्कृतिक महत्वको पहिचान बनाइसकेको छ । नदीको पूर्वी किनारामा राजमार्ग उत्तर एवं दक्षिणपटी विभिन्न धार्मिक संघसस्था एवं समुदाय/सम्प्रदायका मानिसहरुले आआफ्नो प्रतिष्ठानका लागि मठ मन्दिर एवं पाटी पौवा निर्माण गरी हाल यो स्थान काटीहोमका नामले प्रसिद्ध छ । विभिन्न समयमा पर्ने सांस्कृतिक एवं धार्मिक मेलाहरु लाने यो स्थानमा माघे संक्रान्तिका बेला लगभग छ लाख भन्दा बढी भक्तजनहरुले मकर स्नान गर्ने गरेका छन् । माघे संक्रान्तिका दिन नेपाल एवं भारतका विभिन्न भूभाग बाट भक्तजनहरु यहा आउने गर्दछन् ।

ख. नामाकरण:

नेपाल सरकारले नयाँ नगरपालिकाहरू थप्ने क्रममा दुईवटा नगरपालिका हरूलाई मिलाएर ७२ वटा नयाँ नगरपालिका घोषणा गरेको छ । यसै सन्दर्भमा भापामा थपीएका ४ वटा नयाँ नगरपालिकाहरू मध्ये कनकाइ नगरपालिका पनि १ हो । यसको नामाकरण नेपालका प्रसिद्ध नदीहरू मध्ये पूर्व भापामा रहेको र यस नगरपालिकाको पश्चिम तर्फबाट बग्ने कनकाइ नदीको नाममा नगरपालिका रहेको छ ।

ग. अवस्थिति:(सीमाना):

यो नगरपालिका भापा जिल्लाको मध्य भागमा रहेको छ । सदरमुकाम भद्रपुर देखि २३ किलो मिटर उत्तरमा रहेको यस नगरपालिकाको पूर्वमा विर्तामोड र अर्जुनधारा नगरपालिका पर्दछन् भने पश्चिममा शिवसताक्षि नगरपालिका रहेको छ त्यसरी नै दक्षिणमा भापा गाउँपालिका पर्दछ उत्तरमा अर्जुनधारा नगरपालिका र इलामको माइ नगरपालिका रहेका छन् । यस नगरपालिकालाई भापाकै बाढी प्रभावित विरिङ्ग खोलाले बीचमा चिरेर बगेको छ भने भापाको बहु धार्मिक तथा पर्यटकीय क्षेत्र जामुखनाडी र धनुषकोटी धाम पनि यसै नगरपालिकामा पर्दछ ।

यस नगरपालिकालाई पूर्व पश्चिम राजमार्गले मध्य उत्तर बिचबाट काटेको छ । कनकाई पुल हुँदै घाग्रा खोला सम्म राजमार्गले छोएको जहा वडा नं. ४,३, १, ७ र ८ वडा राजमार्गले छुने वडाहरू पर्दछन्

- बन जंगलले ढाकेको क्षेत्र १७०० हेक्टर छ ।
- कुल जम्मा क्षेत्रफल ५२८४.९६ हेक्टर (५२.८४९ वर्ग किलोमिटर) राष्ट्रिय भु उपयोग केन्द्रको श्रोत अनुसार
- नदीनाला : पश्चिम तर्फबाट सप्त माई मिसिएर बग्ने कन्काई नदी जसमा १२ महिना पानी बग्ने गर्दछ
- पूर्व तर्फबाट बग्ने टाडटिङ्गविरिङ्ग नदी बाह्रै महिना पानी बग्ने गर्दछ ।
- बीचमा भएर बग्ने सुरुङ्गा खोला वर्षमा ६ महिना बग्दछ ।
- पूर्व सिमानामा रहेको घाग्राखोला वर्षा याममा मात्र पानी बग्ने गर्दछ ।

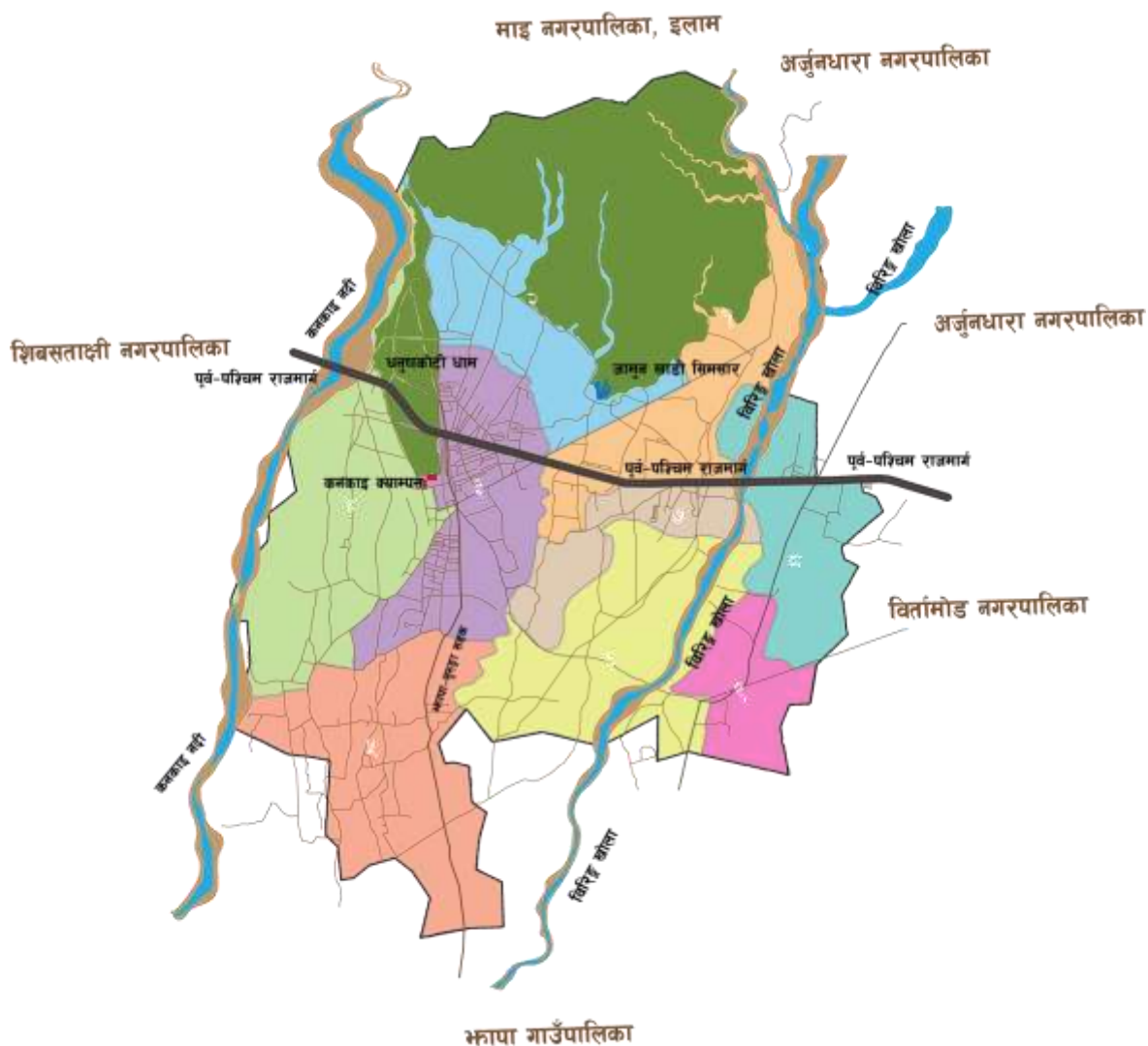

कनकाई नगरपालिका र यसको अन्य नगरपालिका तथा गाउँपालिकासँगको सिमाना

८. क्षेत्रफल:

नगरपालिका विश्व मानचित्रमा २६.४१, ०६" उत्तरी अक्षांस. देखि ८७.९९, ५८" पूर्व देशान्तरमा रहेको छ । नगरपालिकाको कुल क्षेत्रफल ७९.६३ बर्ग किलोमिटर रहेको छ । नेपालको कुल भुभागको ०.०३९ प्रतिशत र भुपाको समेत ६.६२ प्रतिशत भुभाग कनकाइ नगरपालिकाले ओगटेको छ । यस नगरपालिकाको नजिकै चुरे क्षेत्र पर्ने भएको हुनाले पूर्णरूपमा समतल नभइ कही कतै सामान्य भिरालो, खोल्सा खोल्सी ताल तलाउ हरु रहेको पाइन्छ भने यहाँ माटो बढी बलौटे र हलुका र कालो माटो रहेको छ ।



Jhapa District

Jhapa District
(After Re-Structured of Local Bodies)

*All maps are not in Scale only for location purpose

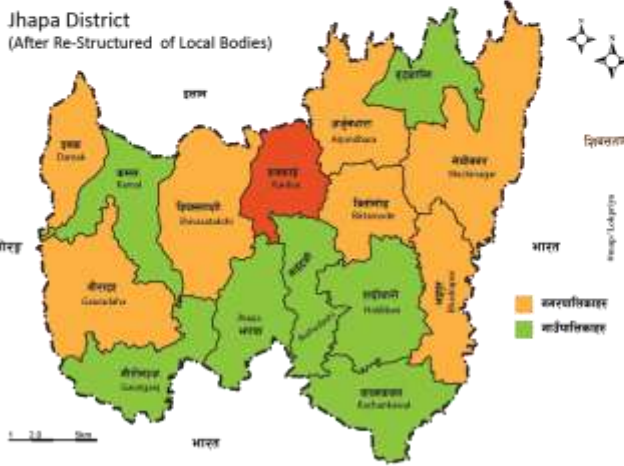

Kankai Municipality

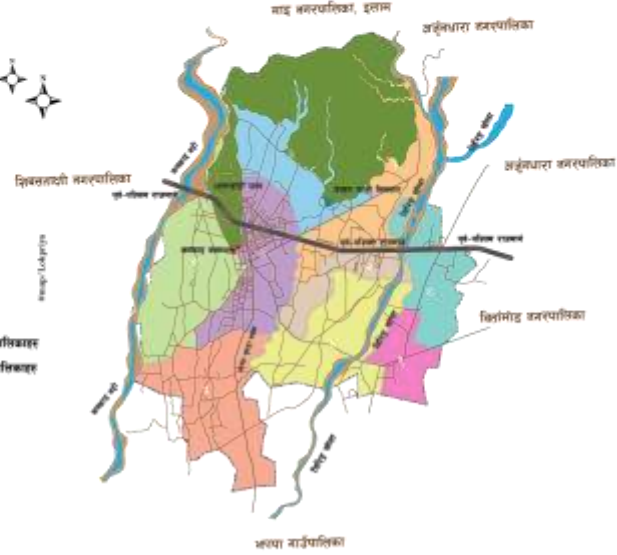

वडाका मूल्य वस्तीहरूः

क) बार्ड नं. १

वालकेन्द्र, वन वस्ती, बाह्रबिघा, बिमल चोक, चौतारो, डाडागाउ, दाहाल गाउँ, डागीबारी, दुर्गापुर, गरम्स्तान, घैलाडुबा, गौरा डागी, जामुनबाडी, जामुनबाडी चोक, जुके कल्पोट, कलिमुडा, लाल पानि, माया बारी, मुसर गाउ, नगरपालिका, न्यौपाने टोल, परजापति, पोख्रेल टोल, रेडक्रस्, सान्ति टोल, सिमसार जाने बाटो, सिस्सर चोक, सुरुङ्गा चोक

ख) बार्ड नं. २

आदर्श टोल, औकेशबस टोल, बिजुली क्याप्, डाडा गाउ, दर्सन टोल, धनुस्कोटि टोल, जामुन खाडी, जानकी टोल, काम टोल, कन्काई टोल, माता टोल, नेवार टोल, ओमेख टोल, सान्ति टोल, सुर्यदये टोल, सिमाना टोल, सिमसार, सिर्जना टोल, सुके डागी,

ग) बार्ड नं. ३

आदर्श टोल, एकान्त टोल, अथिती सदन टोल, बजार, भुरंगा, बिजय मार्ग, क्यापस मोड, क्यापस चोक, क्यापस छेउ, चाराली चोक, चौकी मार्ग, चिमरिया बस्ति, डाडा गाउ, देउराली टोल, दुर्गा

चोक, एकान्त टोल, गौरी संखर टोल, गोही खाडी, गोकुल मार्ग, हरिनन्द टोल, इन्द्रचोक, जनचेतनाटोल, झापा रोड, जमुन्खाडी, झरना बस्ति, कालिस्थान, कन्काई, खैरेनी टोल, खाने पानी छेउ,जेअसी टोल, लक्ष्मी चोक, लक्ष्मी मार्ग, लोक नाथ टोल, माझी गाउ, मेरीगोल्ड चोक, नया बस्ति, नया सब्जी बजार, निजानन्द टोल, पारगन रोड, परिवर्तन टोल, पाथिभरा टोल, पाथिभरा चौतारी, पिंग डाडा, पिपल चोक, राजन राम मार्ग, राम टोल, रेड क्रस् टोल, सैछिक टोल, संगम चोक, सरस्वती टोल, शिव मार्ग, श्रीजना टोल, सिमाना टोल, सिमसार, सुधिर मार्ग, सुरुङ्ग बजार, सुरुङ्गा पूर्व बस स्टेन, टप्पु, एकान्त टोल

घ) बार्ड नं. ४

इल्लुबारी टोल, बगर टोल, चौदरी टोल, कोटीहोम, कोटीहोम जाने बाटो, दुर्गापुर, इल्लुबारी, इल्लुबारी बगर, इल्लुबारी पुछार, इल्लुबारी मेरिगोल्ड, इल्लुबारी मिल छेउ, इल्लुबारी पिंग डाडा, कार्की टोल, कन्काई टोल, कन्काई नमुना टोल, किरात टोल, कोटीहोम, कोटीहोम बस्ति, कन्काई टोल, लाहुरे टोल, लक्ष्मी चोक, माहिधाम, नमुना टोल, नया बस्ति, परिवर्तन टोल, पिंग डाडा, सान्ति टोल, सरस्वति टोल, गौतम चोक, टेकरा देउराली, टेकरा ऋषि टोल, टेकराडी टोल, त्रिबेणी टोल

ङ) बार्ड नं. ५

बगर गाउ, बम खाडी, बनुबजा, बेगहाचोक, बेहनी चोक, बिहीबारे, बिहीबारे बजार, चप्रमारी, चप्रमारी रिजाल चोक, भगवती स्कुल छेउ, दाहाल गाउ, धैलाडुबा जाने बाटो, हनुमान चोक, इन्द्रेणी चोक, खैरेनी, लाल्पानी, मगर चोक, महेन्द्र गेठ, मण्डल बस्ति, नारायण दल चोक, रुदिल चोक, सान्ति टोल, बिपी फोरेस्ट, सान्ति टोल छेउ, बिपी फोरेस्ट, तुलशीबारी, टेकरा, तल्लो चप्रमारी, तार घेरा, तारघरे शिव मार्घ,

च) बार्ड नं. ६

बिमली गाउ, चम्पा पुर, डाडा गाउ, दुंगाना गाउ, कम्पा, मंचापुर, मात्री टोल, नेपाल गाउ, पुरानो पाटि,

छ) बार्ड नं. ७

आदर्स टोल, भेटघाट चोक, भिर्कुटी चोक, दुर्घापुर, जिरेटर, कालिमुड, मंसापुर, मंसपुर मार्ग, नया बस्ति, प्रगति टोल, स्कुल चोक, शान्ति टोल, सुकुमबासि, टेकनारायण बारी, भिर्कुटी चोक

ज) बार्ड नं. ८

बाघे डागी टोल, बालुवाटार, भेटवाल गाउ, बिमल चौतारी, बिमल चोक, बिमल चोक पुर्ब, बिरिंग बन, चारपाने जाने बाटो, दुर्गापुर प्रजापति, दुर्गापुर नया बस्ति, दुर्गापुर त्रिवेणी, दुर्गापुर हिमाल मार्ग, काल्टू टोल, कबाडी बस्ति, खाडी बस्ति, कबाडी बस्ति, लक्ष्मीपुर, खाने पने रोड, लक्ष्मी नारायण मार्ग, लक्ष्मी पुर, नमुना टोल, नमुना

मार्ग ,प्रजापति,रमाइलो बस्ति ,रमाइलो त्रिवेणी ,सान्ति टोल ,शितल चोक ,सुधिर मार्ग ,सुके डागी ,सुकुम बासि,सुनौलो बस्ति

भ) बार्ड नं. ९

बजार,बोर्डिंग स्कुल टोल ,बोर्डिंग स्कुल जाने बाटो ,चुडाल बस्ति ,दियालो बस्ति ,गरुहती ,घरे टोल,घैलादुबा,घैलडुबा बजार ,घुसुकपुर,होलि परि ,खाडी बस्ति ,मन्त्रिबारी ,रिंग रोड ,नमुना टोल ,नयाबारी , नया बस्ति,नया देउनिया गाउ ,पुरानो बोर्डिंग स्कुल ,सुकुम्बासी टोल ,तपलालबारी ,टेकनारायण बारी ,थान चोक ,थान टोल

२. भौगोलिक स्वरूप

यस नगरपालिकाको भूधरातल चुरे दुनसँग जोडिएको र दक्षिण तर्फ समथर रहेको छ । समान्यतया भूधरातल मन्दहाल (Concave Slope) प्रकारको छ । उत्तर तर्फ जंगल र साना होचा पहाड - चुरे) क्षेत्र पर्दछ । यहाँको माटो बलौटे प्रकारको रहेको छ ।

३. स्थानीय चाडपर्व तथा जात्रा र मेलाको विवरण

नगरपालिकाक्षेत्र भित्र विविध जाजाती तथा धार्मिक समुदायको बसोबास रहेको छ । यहाँको सास्कृति परम्परामा समेत विविधता रहेको पाइन्छ । पुर्वदेखि पश्चिम हिमाल देखि तराइको तल्लोभागसम्मका मानिसहरुको बसोबास रहेको हुँदा यहाँ हिन्दु, किराँत, बौद्ध, इश्लाम, इसाइ, मुसलमान, प्रकृति, मानवधर्म लगायतका धर्म मान्ने समुदायको बसोबास रहेको छ । हिन्दुहरुको महान चाँड दशै, तिहार लगायत तीज, कुशे औशी, नाग पञ्चमी, जनैपूर्णिमा, राम नवमी, श्री पंचमी, कृष्णजन्माष्टमी लगायतका चाडपर्वहरु मनाउछन् । त्यसरी नै बौद्ध धर्मावलम्बीहरुले बुद्ध पूर्णिमा, ल्होसार मनाउने गरेका छन् भने जातजाती अनुसार समेत विभिन्न किसिमका चाड पर्वहरु मनाउने गरेको पाइन्छ । विभिन्न जात जाती तथा धर्मवालम्बीहरुले मनाउने चाडपर्वहरुलाई निम्नअनुसार तालिकामा प्रस्तु गरिएको छ ।

क्र. सं.	चाडपर्व	जात्रा	मेलाहरुका नाम	मनाइने महिना	तिथि	मनाउने जातजाति
१	आमाको मुख हेर्ने दिन -माता औशी)			वैशाख	औशी कृष्णपक्ष	हिन्दु तथा अन्य धर्मावलम्बीहरुले समेत मनाउने गरेको
२	बुद्ध पूर्णिमा (बुद्ध जयन्ती)			वैशाख	पुर्णिमा	मिश्रित
३	असार पन्ध्र दही चिउरा खाने	हिलेजात्रा (रोपाइजात्रा)		असार		मिश्रित सम्पूर्ण कृषकहरुले मनाउने
४	लुतो फाल्ने दिन			श्रावण संक्रान्त		हिन्दु तथा मिश्रित कृषकहरुले मनाउने गरेको
५	हरिसयनी			श्रावण	एकादशी	हिन्दुहरुले तुलसी रोप्ने

क्र. सं.	चाडपर्व	जात्रा	मेलाहरुका नाम	मनाइने महिना	तिथि	मनाउने जातजाति
	एकादशी(तुलसी रोप्ने गरेका)					
६	गुरु पूर्णिमा			श्रावण	पूर्णिमा	मिश्रित टिचर डेको रुपमा विद्यालयहरुमा मनाउने गरेको
७	नाग पन्चमी			श्रावण/भदौ	पन्चमी	बाम्हण क्षेत्री, तथा हिन्दु धर्मावलम्बीहरु सबैले
८	जनै पूर्णिमा			श्रावण/भदौ		बाम्हण क्षेत्री, तथा हिन्दु धर्मावलम्बीहरु सबैले
९	क्वाती खाने दिन (जनै पूर्णिमाको दिन)			श्रावण/भदौ		नेवार
१०	श्रावणको अन्तिम सोममार		कोटीहोम धाममा भक्तजनहरुको आउने गरेको	श्रावण		मिश्रित जानजाती विशेष गरेर हिन्दु महिलाहरु मनाउने गरेको
११	गाइजात्रा			भदौ		नेवार तथा अन्य जातजातीले समेत मनाउने गरेको
१२	श्री कृष्णा जन्माष्टमी			भदौ		हिन्दु धर्म मान्ने सबै जातजातीले
	हरितालिका तीज			भदौ		हिन्दु धर्ममान्ने सबै जातजातीका महिलाहरु
१३	विश्वकर्मा पुजा			असोज		सबै जातजाती
१४	दशै (घटस्थापना, महाकृष्णजन्माष्ट मी, महानवमी, टिका, कोगाजत्र पूर्णिमा)			असोज/कार्तिक		हिन्दु धर्मावलम्बीहरु
१५.	तिहार (काग तिहार, कुकर तिहार, लक्ष्मीपुँजा, गोर्वद्धन पुँजा, भाइटिका)			असोज/कार्तिक		हिन्दु धर्मावलम्बीहरु
१६.	म्ह पूँजा			कार्तिक		हिन्दु धर्मावलम्बीहरु विशेष गरेर नेवार

क्र. सं.	चाडपर्व	जात्रा	मेलाहरुका नाम	मनाइने महिना	तिथि	मनाउने जातजाति
						जातीले मनाउने
१७.	छठ पर्व		सूर्यको पूजा गर्न नदी तलाउमा सयौं भक्तजनहरुको भिडलाग्ने गरेको	कार्तिक	नदी तलाउमा	हिन्दु धर्मावलम्बीहरु खासगरी मधेसीमुलका महिला तथा मिश्रीतजातजतीले मनाउने गरेको
१८	तमु ल्होसार			पुष		गुरुङ्ग, तामाङ्ग
१९	तोल ल्होसार			पुष		गुरुङ्ग, तामाङ्ग
२०	सोनाम ल्होसार			माघ		गुरुङ्ग, तामाङ्ग, राइ
२१	ग्याल्मो ल्होसार			फागुन		गुरुङ्ग, तामाङ्ग
२२.	फागु पूर्णिमा			फागुन/चैत्र		सबै जातजाती, पहाड तराइ सबै क्षेत्रमा मनाइने गरेको
२३	महाशिवरात्री			फागुन		हिन्दु धर्मावलम्बीहरु, अर्जुनधारामा भक्तजनहरुको धुइचो लाग्ने गर्दछ
२४	रामनवमी			चैत		हिन्दु धर्मावलम्बीहरु,
२५	चैते दशै			चैत		हिन्दु धर्मावलम्बीहरु,

४. पर्यटकीय स्थलहरुको विवरण

क). कन्काई धाम कोटीहोम

कोटीहोम भ्रूपा जिल्लामा पर्ने बहुधार्मिक तीर्थस्थल हो । यो नेपालको मेची अञ्चलको भ्रूपा जिल्लाको कनकाई नगरपालिकामा अवस्थित छ । पहिले सुरुङ्गा गाविसमा पर्ने यो धाममा शिव मन्दिर, विष्णु मन्दिर र विभिन्न थरका वंशावलीका प्रतिष्ठानहरु रहेका छन् भने अन्य मन्दिरमा पूजाआजा गर्नेको जहिल्यै भीडभाड भइरहन्छ । खासगरी महाशिवरात्रि, बालाचतुर्दशी, कृष्णजन्माष्टमी, माघे सङ्क्रान्ति आदि अनेक पर्वमा अत्यन्त घुइँचो हुन्छ ।

कन्काई धाम (कोटीहोम) पूर्वाञ्चलको एउटा महत्वपूर्ण धार्मिक पर्यटन क्षेत्र हो । यो धाम नेपालको भ्रूपा जिल्लाको करिव मध्ये भागमा पर्ने कनकाई नगरपालिकाको वार्ड नं ४ मा तथा प्रशिद्ध कन्काई नदी को पूर्वीय तटीय क्षेत्रमा अवस्थित छ । कन्काई धामलाई कनकाई धाम, कोटीहोम, माइधाम, माई आदि नामले पनि पुकार्ने गरिन्छ ।

ऐतिहासिक पृष्ठभूमि

नेपालका विभिन्न धार्मिक महत्वका नदीहरु जस्तै कनकाई नदीमा पनि धेरै वर्ष पहिलादेखि नै स्थानीय हिन्दू धर्मावलम्बी भक्तजनहरुद्वारा आस्थापूर्वक पूजा आराधना गर्ने प्रचलन रहिआएको छ। यसो गर्दा आफूले राखेको मनोकांक्षा पुरा हुन्छ भन्ने जन विश्वास रहँदै आएको छ। यसै परिप्रेक्ष्यमा नेपालको आध्यात्मिक जगतका चर्चित व्यक्तित्व तथा नेपालका राष्ट्रगुरु योगी नरहरिनाथ ज्यूको विशेष अगुवाइ तथा विभिन्न क्षेत्रका धार्मिक सन्त तथा समाजसेवीहरुको सक्रियतामा विक्रम सम्बत २०४२ सालको पौष महिना भर (एक महिनासम्म) विश्वकल्याण कोटिहोम महायज्ञ यसै क्षेत्रमा आयोजना गरियो, तत्पश्चात् यस स्थानलाई कोटिहोम भन्न थालिएको हो र पछि विकशित हुँदै गएपछि कनकाई धाम भनेर चिनिन थालियो।

विकासक्रम

वि.स.२०४२ सालको महायज्ञ सम्पन्न भए पश्चात यस स्थानमा महायज्ञ गरिएको अभिनलाई बचाई राख्न सोही यज्ञ कुण्डलाई यथावत राख्दै सो स्थानमा शिवपान्चायन मन्दिरको निर्माण गरिएको थियो (जुन मन्दिर हाल भव्य रूपमा पुनर्सनिर्माण गरिसकिएको छ)। साथै सो स्थान मा योगी नरहरिनाथ आफैले उद्घाटन गरी एउटा संस्कृत विद्यालय समेत प्रारम्भ गराई दिनु भएको थियो(जो आज पर्यन्त संचालन मै रहेको छ)। यस पछि यस स्थानमा विभिन्न थर गोत्रीय बन्धु सस्था र दाताहरुबाट धर्मशाला तथा मठ मन्दिरको निर्माण कार्यहरु हुन थाले पनि कोटीहोम क्षेत्रलाई औपचारिक रूपमा धामको रूपमा विकशित गर्नको लागि वि.स.२०४७ सालमा समाजसेवी भक्त बहादुर खड्काको अध्यक्षतामा विधान बनाइ कनकाई धाम धार्मिक विकाश सस्था कोटीहोम(छोटकरीमा कोटीहोम संस्था पनि भनिन्छ) नामक सस्थाको विधिवत गठन गरी दर्ता गरिएको थियो, सोही सस्थाको मातहतमा हाल सम्म यस स्थानको विकास निर्माण सम्पादन, समन्वय, संचालन तथा संरक्षणका कार्यहरु हुँदै आएका छन्। कनकाई धाम (कोटीहोम) मा दर्जनौ मठ, मन्दिर, धर्मशाला, पाटी पौवा, निर्मित तथा निर्माणाधीन छन् भने विभिन्न धर्म सम्प्रदायहरु जस्तै बौद्ध मार्गिको गुम्वा, निम्बार्ग, कबिर, प्रणामी, साइराम, आर्य समाज आदिका आ(आफ्नै अश्रमहरु र विभिन्न थर गोत्रीय बन्धु सस्थाका आ(आफ्नै मन्दिर तथा धर्मशालाहरु पनि रहेका छन्। यस ठाउँको प्रसिद्ध तथा मूल मन्दिर को रूपमा भने कोटीयज्ञेश्वर शिव पान्चायन मन्दिर (छोटकरीमा कोटीहोम मन्दिर) लाई मानिन्छ। यस अलावा यस स्थानमा अथिति आवास तथा कार्यक्रम गर्न भनि बनाएका केही बहु उद्देशिय सामुदायिक भवन र फुलवारी (उद्यान वाटिका) पनि निर्माण को क्रममा छन्।

दर्शनार्थी तथा पर्यटकको आवागमन र महत्व

कनकाई धाम (कोटिहोम)मा वार्षिक पाच लाख भक्त, दर्शनार्थी तथा पर्यटक आउने गरेको सस्थाको रिकर्डबाट देखिन्छ। नेपालको पूर्वीय क्षेत्रको अलावा पूर्वोत्तर भारत को दाजीलिंग, सिक्किम, पश्चिम बङ्गाल र आसाम का भक्त दर्शनार्थीहरु समेत यहाँ आइ रहने गरेको पाइन्छ। विशेष गरी यहाँ आउने मानिसहरु पूजा आजा, विवाह, ब्रतबंध,पुराण आदि धार्मिक कार्य गर्न साथै दैनिक ब्यावहारिक जीवनको अस्त ब्यस्तता शहरी कोलाहलपूर्ण वातावरणबाट मुक्ति पाउन घुम्नको लागि यहाँ आउने चलन छ। यद्धपी भूपा मोरंग जिल्लाका मृतकहरुका अन्तिम सस्कार गर्नु परेमा कनकाई नदीलाई नै सबै भन्दा पवित्र मानि लाने चलन भएकोले मलामी जनहरुको पनि यहाँ उतिकै आवागमन रहन्छ। यस बाहेक यो स्थान नेपालमा सबै भन्दा बडी थर गोत्रीय सस्थाहरु एकीकृत भएको धाम को रूपमा पनि चिनिन्छ। यस अलावा योगी नरहरिनाथले नेपालमा लगाएका १०० भन्दा बडी कोटिहोम मध्ये

यो तेह्रौं कोटीहोम हो र महायज्ञ पश्चात् सबै भन्दा बढी विकसित भएको क्षेत्र को रूपमा आफुले यो धाम लाई पाएको कुरा योगीजीले जीवित हुँदै बताउनु भएको थियो ।

प्राकृतिक सौंदर्य र सुगम पहुच

यहाँको कन्काई नदी किनारको खुल्ला र शान्त तटीय क्षेत्र , हरियालिपूर्ण जंगल, नजिकै देखिने चूरे पहाडको मनोरम दृश्य, कन्काई नदीको स्नान योग्य स्वच्छ चिसो पानी र महेन्द्र लोकमार्ग मै रहेको कारण सर्व सुगम पहुच भएको कारण पनि भक्तहरु ले कुनै धार्मिक कार्य गर्दा कनकाई धाम (कोटीहोम) सम्झने परम्परा बढ्दै गएको आभाष हुन्छ ।

पर्व र मेला

कनकाई धाम (कोटीहोम) मा विशेष गरी शनिवार र मंगलवार (शनिवार भन्दा केही कम) पूजा पाठ गर्नेहरुको बढी घुइँचो हुने गरेको छ । यस बाहेक राम नवमी, शिव रात्री, जनै पूर्णिमा, बुद्ध जयन्ति, ऋषि पंचमी (हरितालिका तिज ब्रतालुहरुको), वाला चतुर्दशी आदि पर्वहरु र श्रावण महिना भर जल चढाउने बोलबम भक्तहरुको भिड हुने गर्दछ । तर पूर्वान्चल क्षेत्र कै प्रख्यात मकर सक्रान्ति मेला (कन्काई माइ मेला) भने वर्षको एक पटक माघ सक्रान्ति अघि पछि गरी एक हप्ता सम्म लाग्ने गर्दछ, जुन मेलामा देश विदेश का लाखौं महानुभावहरु मेला भर्न आउने गर्दछन ।

बृहत् कनकाई पर्यटकीय क्षेत्रको अवधारणा र कनकाई आर्यघाटको निर्माण

भापा जिल्लाको सुरंगा र सतासी धाम गाविस अवस्थित कनकाई नदीको तटीय क्षेत्र (वारी पारी) नै मठ मन्दिर हरुको विकास भै रहेको र यो क्षेत्र एक महत्वपूर्ण धार्मिक पर्यटकीय क्षेत्रको रूपमा विकसित हुँदै गइ रहेकोले यहाँ वरपर रहेका कनकाई धाम (माइ नदी पूर्व र पश्चिम दुवै भूभाग) दोमुखा पर्यटकीय क्षेत्र, धनुष कोटी धाम लगायत को क्षेत्र लाई समेटि बृहत् कनकाई पर्यटकीय क्षेत्र को रूपमा एकिकृत रूपले विकास प्रक्रिया अगाडी बढाउने उद्देश्यले गुरु योजना (प्राविधिक नक्सा)निर्माण कार्य भएको छ । साथै कनकाई माइको पूर्वीय किनारमा अन्तिम सस्कार गर्ने बहदो प्रचलन लाई मध्यनजर गरी कनकाई आर्यघाट नामक सस्था गठन गरी सुविधायुक्त आर्यघाट को निर्माण गर्ने कार्य प्रारम्भ गरिएको छ ।

कनकाई धामका उल्लेखनीय विषयवस्तु

- वि.स. २०४२ सालमा कोतिहवन (कोटीहोम) महायज्ञ गर्दा प्रज्वलित गरिएको अग्नि कुण्ड जुन आज पर्यन्त अविच्छिन्न प्रज्वलित छ ।
- स्व. योगी नरहरिनाथ ज्यू ले प्रारम्भ गरे दिनु भएको सस्कृत विद्यालय र कनकाई गायत्री वैदिक विद्यापिठ कोटीहोम ।
- धार्मिक सहिष्णुता र सद्भाव को नमुना र कोटीहोम मन्दिर र साँगाक छ्योइलिंग बौद्ध गुम्वा मात्र ५० मिटर को दुरीमा हार्दिकता पूर्वक निर्माण र संचालन ।
- नेपालको तेस्रो लामो पूल (७०३ मिटर) कनकाई नदीको पूल र खुल्ला फाट (बगर) को मनोरम दृश्य समिपमा ।

ख). जामुनखाडी सिमसार क्षेत्र

जामुनखाडी सिमसार तथा पर्यटकीय क्षेत्र भ्वापा जिल्लाको साविक सुरुङ्गा गाविसको वडा नं. २ र ५ तथा हाल कन्काई नगरपालिकाको डाँडागाउँमा अवस्थित छ । स्थानीय जामुनखाडी सामुदायिक वनभित्रको केही भू-भागलाई सिमसार क्षेत्र घोषणा गरी पर्यटकीय स्थलको रूपमा विकास गर्न शुरु गरिएको हो। पूर्व-पश्चिम राजमार्गबाट उत्तर लगभग एक किलोमिटरको दूरीमा रहेको चारसय एक दशमलव २५ हेक्टर सामुदायिक वनको भू-भागमध्ये १० हेक्टर अर्थात् १४ विगाह ८ कठ्ठा ६ धुर जमीनलाई समेत सिमसार क्षेत्रको रूपमा विकास गरिएको छ। ऐतिहासिक पृष्ठभूमि बोकेको गङ्गा र जमुना पोखरी रहेको सो क्षेत्रमा संरक्षण अभावका कारण हाल गङ्गा पोखरी अस्तित्वमा छैन भने जमुनाको संरक्षण र विकासका लागि विशेष पहल गरिएको छ। ४ विगाह क्षेत्रको विचमा रहेको लाम्चो आकारको पोखरी पर्यटकको प्रमुख आकर्षणको विन्दु हो। आर्थिक आम्दानीलाई समेत मध्यनजर राख्दै पोखरीमा व्यावसायिक रूपमा डुङ्गा सञ्चालन गर्ने गरिएको र पोखरीमा माछापालन समेत गरिएको छ। विश्वमै दुर्लभ मानिएका अजिङ्गरहरू यहाँको आकर्षण हुन् । त्यसो त निश्चित सीमा निर्धारण गरी राखिएका मृग र जरायो भालु, दुम्सी, चरीबाघ आदि यहाँका गहना हुन् । यहाँ पर्यटकलाई पूर्ण आनन्द दिनको लागि हर सम्भव प्रयास गरिएको छ भने जामुन पोखरीमा भोलुङ्गे पुलको मजा पनि लिन सकिन्छ ।



जामुनखाडी सिमसार क्षेत्रमा दैनिक रूपमा घुम्न तथा पिकनिक मनाउन आउने आन्तरिक पर्यटकहरू

ग). कनकाई नगरपालिकाका खास विशेषताहरू

बन्द निशेधित क्षेत्र

स्थानीयबासीको बन्दविरोधी प्रतिबद्धताका कारण जुनसुकै राजनीतिक दलले आह्वान गरेको जतिसुकै कडा बन्द-हडतालमा पनि भ्वापाको सुरुंगा बजार खुल्लै रहने गरेको छ। कन्काई नगरपालिकामा पर्ने यो बजारले नौ वर्षयताका सबैथरी बन्द अवज्ञा गर्दै आएको छ ।

२०६३ यता बजारमा बन्दविरोधी चेत बलियोसँग स्थापित भएको छ। कुनै पनि बन्दकर्ताले अचेल सुरुंगा बन्द गराउने आँट गर्दैनन् । बरु बन्द गर्न दबाव दिँदै आउने समूहलाई यहाँका स्थानीयबासीले लखेटेका दर्जनौं उदाहरण छन् । २०६२ र ६३ को जनआन्दोलनलगत्तै उठेको मधेस विद्रोह, पूर्वमा कसिलो रूपमा चलेको लिम्बूवान आन्दोलन, कोचिला आन्दोलन मात्र होइन, मुख्य दल र तिनका भ्रातृ संस्थाका बन्दमा पनि बजार खुल्लै रह्यो । त्यही आडमा सुरुंगाले बन्दविरोधी सहरको पहिचान बनाएको हो ।

सुरुंगावासीको बन्दविरोधी अभियान २०६३ वैशाख ११ पछि सुरु भएको हो। त्यसबेला लगातारको बन्द-हडतालले आजित सुरुंगावासीले सर्वपक्षीय भेला आयोजना गरे। उद्योग वाणिज्य संघको अगुवाइमा भएको भेलाले बजारमा 'बन्द निषेध' गर्ने निर्णय लियो। यो कदममा विभिन्न दलका स्थानीय नेताले पनि साथ दिने बचन दिए। उनीहरू आफ्नो प्रतिबद्धतामा यति दृढ बने, आफ्नै दलले आह्वान गरेको बन्द पनि अवज्ञा गर्ने हिम्मत देखाए।

यहाँको बन्दविरोधी अभियानले बन्दकर्ता नै भुक्त बाध्य भएका उदाहरण बग्नेछन्। अन्यत्र धम्क्याउँदै बन्द गर्न लगाउनेहरू यहाँ भने अनुनय गर्छन्।

सुरुंगाकै सिको गरेर छिमेकी बजार लक्ष्मीपुर र दुर्गापुरमा पनि बन्द अवज्ञा हुन थालेको छ। अन्यत्र पनि यसको प्रभाव विस्तार हुँदैछ।

५. वर्तमान भूउपयोग सम्बन्धी विवरण

वन जंगलले ओगटेको क्षेत्र:	१७०० हेक्टर
बसोबास	
खोला	
खोला बगर उकास क्षेत्र	
सडक	
कृषि	
प्लटिङ	

६. सिंचित क्षेत्रफलको विवरण

वार्ड न.	कुलो	डिप बोरीङ	वर्षको पानी	पोखरी	पम्पसेट	इनार
1	92	153	21	1	11	0
2	0	96	9	0	53	0
3	45	140	42	1	99	0
4	51	34	95	0	212	4
5	131	321	302	1	283	0
6	0	142	42	0	66	0
7	11	101	147	0	48	1
8	75	42	44	2	7	0
9	148	99	198	0	25	0

७. वन क्षेत्र/नर्सरी सम्बन्धी विवरण

विवरण	वडा	क्षेत्रफल (हेक्टरमा)	छोटो विवरण	कैफियत
सुकेडाँगी सामुदायिक वन उपभोक्ता समूह	२	७६.१३ हेक्टर		सुकेडाँगी सामुदायिक वन उपभोक्ता समूह जनसङ्ख्या : १४५० घरधुरी
प्रजापति सामुदायिक वन	१	७४६.६ हेक्टर		

उपभोक्ता समूह				
जामुनवाडी सामुदायिक वन उपभोक्ता समूह	२	४३५ हेक्टर	समेटेको घरधुरी ७२६	१७ सदस्य कार्यसमिति, १ करोड वार्षिक बजेट, सम्पर्क व्यक्ति पशुराम गिरी ९८४२६७७८६२
कनकाई सामुदायिक वन उपभोक्ता समूह	२, ३, ४	२२३ हेक्टर	समेटेको घरधुरी २४४४	वार्षिक बजेट १० लाख सम्पर्क व्यक्ति रुद्र प्रसाद चिमरिया ९८५२६७७७४३
जम्मा	४ वटा वन			

ट. सरकारी/सार्वनिक जग्गाहरुको विवरण

उपलब्ध हुन नसकेको

ट. जनसंख्याको वितरणको अवस्था (२०५८-२०६८)

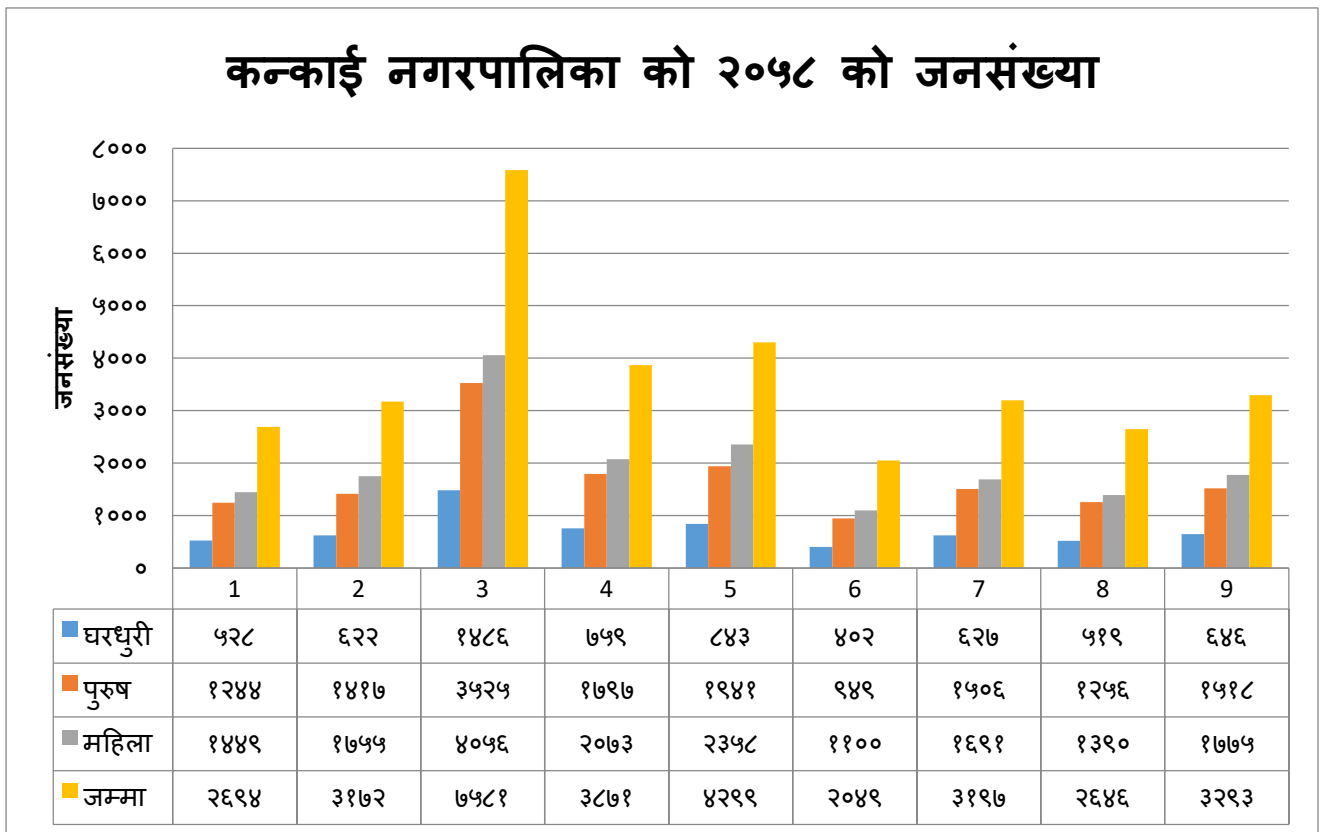

कन्काई नगरपालिका को २०६८ को जनसंख्या

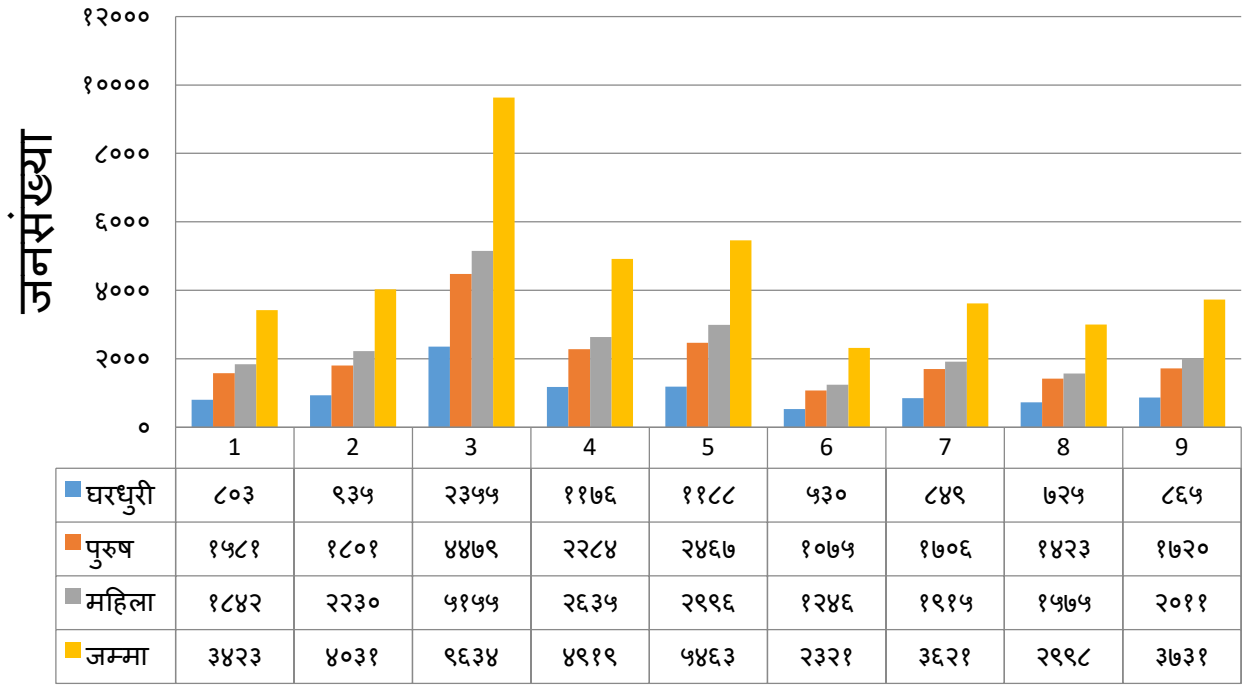

स्रोत: राष्ट्रिय जनगणना २०६८

१०. वडा अनुसार वर्तमान घरधुरी तथा जनसंख्याको विवरण

वार्ड न	घरधुरी संख्या	पुरुष	महिला	जम्मा	क्षेत्रफल बर्ग कि.मि.	जनघनत्व
1	874	2160	2268	4428	7.73	572.83
2	1018	2605	2631	5236	6.82	767.74
3	2078	5375	5429	10804	6.22	1736.98
4	1290	3065	3206	6266	7.18	872.70
5	1207	3201	3235	6436	5.5	1170.18
6	553	1371	1373	2744	5.7	481.40
7	864	2224	2292	4516	3.7	1220.54
8	654	1731	1668	3399	5.35	635.33
9	735	1961	1960	3922	4.37	897.48
जम्मा	9273	23693	24062	47751		

टेबल नः १ वार्ड स्तरीय घरधुरी तथा लिंगका आधारमा जनसंख्याको वितरण

११. उमेर तथा लिङ्गका आधारमा जनसंख्याको विवरण

प्रमुख उमेरको अन्तर	महिला	पुरुष	तेस्रो लिंगी	जम्मा
जन्मेदेखि ५ वर्ष मुनि	1984	2109	0	4093
६ देखि १० वर्ष सम्म	1907	2031	0	3938

११ देखि १५ वर्ष सम्म	2277	2278	0	4556
१६ देखि २० सम्म	2361	2309	0	4670
२१ देखि २५ सम्म	2508	2211	0	4719
२६ देखि ३० सम्म	2388	2252	0	4640
३१ देखि ४० सम्म	3820	4381	0	8201
४१ देखि ६० सम्म	4220	4335	0	8555
६० देखि ७० सम्म	1297	1265	0	2562
७० देखि माथी	874	943	0	1817
जम्मा	23637	24114	0	47751

१२. आर्थिक रूपले सक्रिय जनसंख्याको विवरण

वार्ड न.	पुरुष	महिला	जम्मा
1	1281	1145	2425
2	1220	935	2156
3	2656	1249	3905
4	1773	815	2589
5	2254	1432	3686
6	941	897	1838
7	923	320	1243
8	950	391	1341
9	1289	904	2193
जम्मा	13289	8088	21377

१३. मातृभाषको आधारमा जनसंख्याको विवरण

वार्ड न	फ्लि	नेवारी	आवादी	भोजपुरी	हिन्दु	किराँती	मगर	मैथली	राजबंशी	तामांग	थारु	उर्दु	अन्य	जम्मा
1	4409	0	0	0	0	0	0	0	13	0	0	0	6	4428
2	4644	126	0	0	15	59	15	44	7	15	0	0	311	5236
3	10176	124	26	13	7	59	33	85	7	26	20	13	216	10804
4	5426	174	0	0	0	74	132	95	11	132	137	5	79	6266
5	4992	45	5	45	35	315	110	330	65	150	0	65	280	6436
6	2925	6	0	0	0	0	0	0	0	18	0	0	0	2949
7	3586	62	0	0	0	382	55	21	28	139	0	21	222	4516
8	3142	0	0	5	11	22	5	5	170	0	0	0	38	3418
9	1539	90	0	5	21	26	26	395	1481	63	69	37	169	3922
जम्मा	40739	631	31	67	86	923	379	955	1725	540	231	137	1305	47751

१४. धर्मको आधारमा जनसंख्याको विवरण

वार्ड न.	हिन्दु	बुद्धिस्ट	क्रिश्चियन	किसाँत	मुस्लिम	अन्य	प्राकृतिक	जम्मा
1	4314	83	32	0	0	0	0	4428
2	4593	318	214	96	0	15	0	5236
3	10352	131	190	52	39	39	0	10804
4	6018	137	16	11	79	0	5	6266
5	5632	285	165	240	110	5	0	6436
6	2451	215	33	28	0	6	11	2744
7	3475	416	125	444	55	0	0	4516
8	3126	104	49	115	5	0	0	3399
9	3722	79	47	11	58	5	0	3922
जम्मा	43702	1763	864	987	349	69	17	47751

१५. जातियताको आधारमा जनसंख्याको विवरण

वार्ड नं.	दलित	DAG	MSLM	BCT
1	395	1018	0	3014
2	339	2381	0	2515
3	458	2366	21	7960
4	413	1287	44	4522
5	795	2245	91	3306
6	213	1057	0	1474
7	350	2054	31	2080
8	187	982	0	2230
9	123	2503	91	1206
जम्मा	3273	15893	277	28307

१६. लिंग र उमेरका आधारमा घरमुलीको विवरण

लिंग V	उमेर »	घरमुलीकोसंख्या						
		१५ बर्ष सम्म	१६ -२५	२६ -३५	३६ -४५	४६-५५	५६-६५	६६ देखि माथि
पुरुष		0	155	1225	2079	1562	1045	962
महिला		0	55	426	526	523	375	340
जम्मा		0	210	1651	2605	2085	1420	1302

१७. १० वर्ष र सो भन्दा माथिका महिला पुरुषहरुको पहिलो पल्ट विवाह गरेको आधारमा जनसंख्या

लिंग	जम्मा	पहिलोपटक बिबाह गरेको उमेर			
		१० बर्ष भन्दा मुनी	११-२० बर्ष	२१-३० बर्ष	३१-४० बर्ष
पुरुष	75	३२६१	६६६३	८०९	3627
महिला	306	8473	3216	123	17
जम्मा	381	11734	9879	932	3644

१८. अपाङ्गताको आधारमा जनसंख्या

अपाङ्गताका आधारमा जनसंख्या							
लिंग	आखाँ नदेख्ने	कान नसुन्ने	मानसिक अपाङ्गता	अन्य	शारीरिक अपाङ्गता	बोली नआउने	संख्या
महिला	16	31	32	9	66	32	186
पुरुष	20	27	25	13	110	45	240
जम्मा	36	58	57	22	176	77	426

१९. अपाङ्ग परिचयपत्र लिएका बालबालिको विवरण

१८ वर्ष सम्म का बालबालिकाको अपाङ्गता परिचय सम्बन्धि विवरण			
अपाङ्गता परिचय पत्रको किसिम	बालिका	बालक	जम्मा
अति अशक्त अपाङ्गता परिचय पत्र (नीलो रंगको)	1	1	2
पूर्ण अशक्त अपाङ्गता (रातो रंगको)	8	14	22
मध्यम अपाङ्गता (पहेँलो रंगको)	0	2	2
जम्मा	9	17	26

२०. छानाको प्रकारको आधारमा घरधुरी संख्या

वाई न.	माटोटायाल	प्लास्टिक	आरसीसी	फुसको	टिन	जम्मा
1	0	0	140	24	710	874
2	4	1	75	42	896	1018
3	6	1	1031	35	1004	2078
4	0	1	207	55	923	1186
5	0	0	68	96	1043	1207
6	0	0	59	6	488	553
7	1	1	231	3	628	864
8	2	1	211	15	425	654

9	3	1	79	19	633	735
जम्मा	16	7	2042	315	6892	9273

२१. स्वामित्वको आधारमा घरपरिवारको वसोवासको अवस्था

वार्ड न.	भाडामा	आफ्नै	जम्मा
1	46	874	920
2	29	1018	1047
3	380	2078	2458
4	91	1290	1381
5	42	1207	1249
6	46	553	599
7	125	864	989
8	31	654	685
9	44	735	779
जम्मा	834	9273	10107

२२. खानेपानीको श्रोतको आधारमा घरपरिवार विवरण

वार्ड न.	ट्युबवेल	धारा	इनार	जरुवा	छिमेकीको घरबाट	अन्य	आकासे पानि	नदी	जम्मा
1	819	18	10	0	28	0	0	0	874
2	393	610	1	1	9	4	0	0	1018
3	610	1456	3	1	1	3	3	1	2078
4	784	484	1	0	21	0	0	0	1290
5	1094	98	2	0	7	1	6	0	1207
6	549	0	3	0	1	0	0	0	553
7	837	0	23	0	1	3	0	0	864
8	618	17	16	0	1	2	0	0	654
9	724	0	9	0	2	0	0	0	735
जम्मा	6622	2491	67	2	69	12	9	1	9273

२३. इन्धनको प्रयोगका आधारमा घरपरिवार विवरण

वार्ड न.	दाउरा	बायो ग्यास	सिलिण्डर ग्यास	बिजुली	गुइठा	मट्टीतेल	अन्य	जम्मा
1	946	285	554	8	14	8	5	1820
2	1513	335	675	8	0	0	0	2531
3	826	241	1828	8	0	1	0	2904
4	1291	206	1050	31	1	1	0	2580

5	1004	459	557	25	26	10	3	2084
6	451	198	341	0	11	2	0	1003
7	784	122	700	15	20	0	8	1649
8	422	194	452	7	1	0	0	1076
9	1070	154	560	7	12	2	0	1805
जम्मा	8181	2143	6717	87	286	24	16	17454

नोट : १ घरमा १ भन्दा बढी इन्धन प्रयोग गर्ने भएकाले घरधुरीमा परिवर्तन हुन गएको हो

२४. वत्ती प्रयोगका आधारमा घरपरिवार विवरण

वार्ड न.	राष्ट्रिय बिजुली	प्रशारणको	मट्टीतेल	सौर्य पावर	बायो ग्यास	जेनेरेटर	जम्मा
1		801	64	8	0	1	874
2		962	47	9	0	0	1018
3		2030	37	10	1	0	2078
4		1210	63	16	0	1	1290
5		1152	50	5	0	1	1207
6		542	9	2	0	0	553
7		831	32	0	0	1	864
8		637	14	3	0	0	654
9		678	57	0	0	0	735
जम्मा		8838	377	52	1	5	9273

२५. उपलब्ध सेवा सुविधाको आधारमा घरपरिवारको विवरण

वार्ड न	रेडियो	कम्प्युटर	ल्याण्डलाइन टेलिफोन	मोबाइल	अन्य	रेफ्रिजरेटर	सोलार हिटर	टेलिभिजन	वाशिंग मेशिन
1	268	58	41	671	11	39	2	527	1
2	211	36	26	657	21	12	1	497	0
3	454	401	417	1620	12	739	28	1447	43
4	342	98	58	1128	14	116	101	882	2
5	322	51	24	1223	41	70	0	945	1
6	135	40	41	475	13	14	3	383	2
7	354	91	75	620	16	128	2	534	8
8	124	64	25	603	6	150	19	487	7
9	310	49	0	675	23	49	1	552	2
जम्मा	2520	888	707	7672	157	1317	157	6254	66

२६. शौचालय प्रयोगको आधारमा घरपरिवारको विवरण

वार्ड न.	पक्कि	कच्ची	खुला	सयुक्त	बन्न बाँकि
1	802	57	15	0	72

2	853	1	164	0	165
3	1694	235	149	0	384
4	1091	133	64	2	197
5	904	134	169	0	303
6	450	66	37	0	103
7	719	75	68	2	143
8	645	3	6	0	9
9	610	74	46	5	120
जम्मा	7768	778	718	9	1496

२०. वसाई सराई सम्बन्धी विवरण

वसाई सराई विवरण	जम्मा	मुख्य जिल्लाहरु
न.पा भित्र आएका	५७८ परिवार	इलाम, पाँचथर, ताप्लेजुङ्ग, तेह्रथुम, संखुवासभा, खोटाङ्ग, धनकुटा, मोरङ्ग, भोजपुर, भारत
न.पा बाट बाहिर गएका		समेटन नसकेको
जम्मा		

२१. खाद्यान्न आत्मनिर्भरताको अवस्था

क्र.स.	खाद्यान्न आत्मनिर्भरता	वार्ड न.									जम्मा
		1	2	3	4	5	6	7	8	9	
1	एक बर्षसम्म खान पुग्ने तथा बचत हुने	281	255	532	294	235	218	422	124	189	2550
2	एक बर्षसम्म खान पुग्ने	367	673	1254	599	461	184	411	412	456	4818
3	नौ महिना सम्म खान पुग्ने	34	75	132	280	251	52	16	77	39	955
4	६ महिना भन्दा कम खान पुग्ने	18	4	16	97	68	33	1	26	16	280
5	३ महिना भन्दा कम खान पुग्ने	15	4	18	16	71	1	0	7	21	154
6	जग्गा जमिन केही पनि नहुने	159	0	121	4	120	65	12	6	15	502
	अन्य	0	8	5	0	0	0	1	1	0	15
	जम्मा	874	1019	2078	1290	1207	553	864	654	735	9273

२१. स्वामिन्तको प्रकारको आधारमा “महिला” घरमुली सम्बन्धी विवरण

वार्ड न.	घरमुली लिंग	संख्या
1	महिला	85
2	महिला	92
3	महिला	188
4	महिला	88

5	महिला	137
6	महिला	41
7	महिला	89
8	महिला	58
9	महिला	76
जम्मा		854

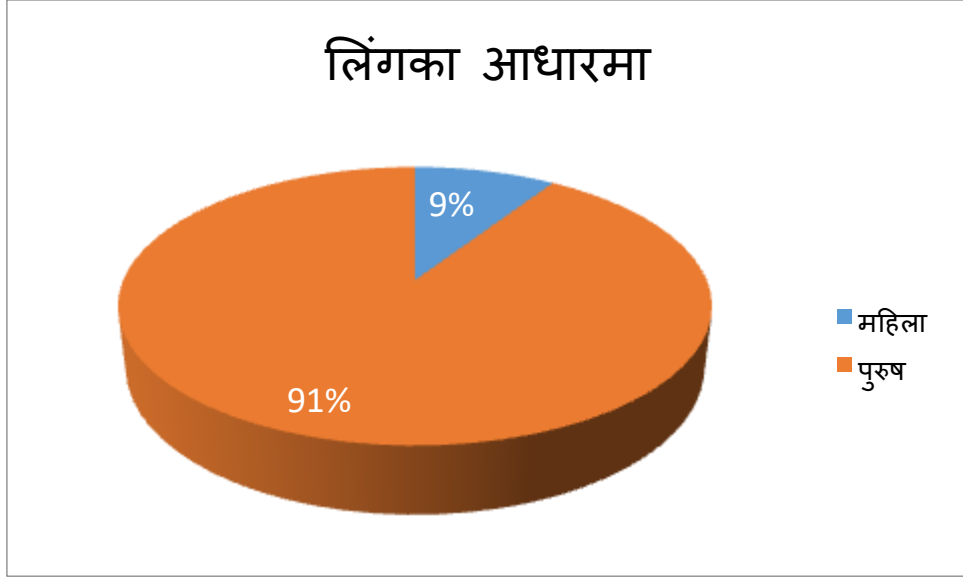

३०. भुस्वामित्व सम्बन्धी विवरण घरधुरी

वार्ड न.	1	2	3	4	5	6	7	8	9
नम्बरी	290	253	567	101	329	143	240	213	324
एलेनी	32	63	115	269	533	52	59	36	13
नम्बरी र एलेनी	66	58	97	209	113	105	42	10	27
भाडामा रहेको	10	7	7	10	65		3	1	6
नम्बरी र भाडामा लिने	2	10	3	3	44		1		5
एलिनी र भाडामा लिने		9	6	6	10				1
नम्बरी, एलिनी र भाडामा लिने			3		13				

३१. परिवारको स्वामित्वमा रहेको जग्गा जमिन सम्बन्धी विवरण

घरले ओगटेको जग्गा बाहेक खेति तथा अन्य प्रयोजनको लागि उपयोग भैराखेको जग्गाको क्षेत्रफल कट्टामा				
वार्ड	न्यूनतम	अधिकतम	औसतमा	जम्मा खेतीयोग्य जमिन
1	0.5	100	15.62	6247.38
2	0.5	100	13.55	5420.48
3	0.5	210	17.94	14320.07

4	0.5	200	21.96	13129.33
5	0.5	520	18.50	20477.24
6	0.5	120	25.52	7654.50
7	0.5	240	16.59	5724.96
8	0.5	80	13.20	3431.48
9	0.5	240	19.16	7205.31

३२. आर्थिक वर्ष २०७१/०७२ पञ्जिकरणको विवरण

१५ बर्ष मूनीका बालबालिकाको जन्मदर्ताको अवस्था

क्र.स.	विवरण	जन्म दर्ता भएको		नभएको		थाहा नभएको	
		महिला	पुरुष	महिला	पुरुष	महिला	पुरुष
1	१ देखि ५ बर्ष उमेर समूह	1212	1332	438	422	20	23
2	६ देखि १० बर्ष उमेर समूह	1487	1579	99	110	1	1
3	११ देखि १५ बर्ष उमेर समूह	1826	1828	68	67	0	0

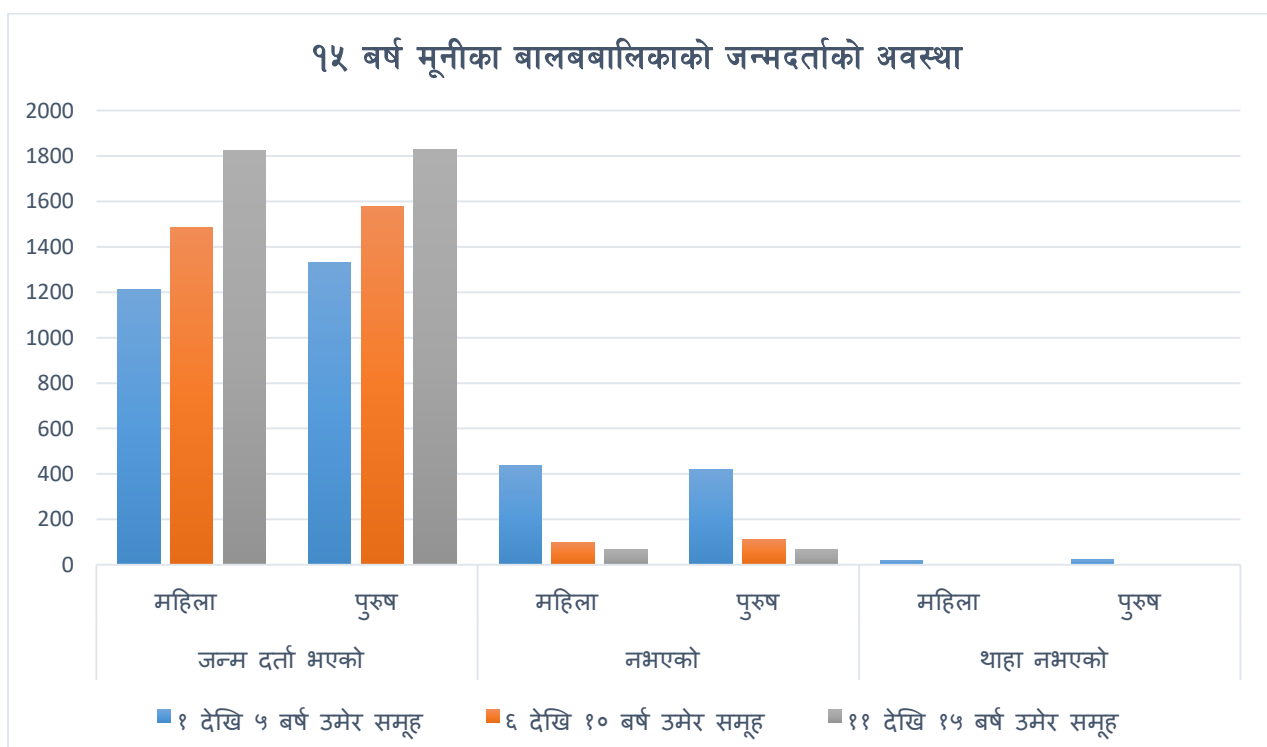

आर्थिक वर्ष ७२/७३ मा भएको पञ्जिकरणको विवरण

पञ्जिकरणको विवरण	
विवरण	जम्मा दर्ता संख्या
मृत्यु दर्ता	३२२
जन्म दर्ता	२६६३

विवाह दर्ता	७२७
सम्बन्ध विच्छेद दर्ता	१५
बसाई सराई दर्ता	३९५

३३. आर्थिक वर्ष २०७२/७४ मा भएको नागरिकता तथा अन्य सिफारिसको विवरण

विवरण उपलब्ध हुन नसकेको

३४. जेष्ठ नागरिक तथा एकल महिलाहरूको विवरण

जेष्ठ नागरिकको संख्या २०८६

एकल महिलाको संख्या: ९८६

३५. वडा अनुसार सामाजिक सुरक्षा भत्ता पाउने व्यक्तिहरूको विवरण

सामाजिक सुरक्षा सम्बन्धी							
विवरण	आब ०७२/७३ मा भत्ता प्राप्त गर्ने संख्या	लगत कट्टा गरिएको संख्या	खर्च रकम (रु. हजारमा)	फ्रिज रकम (रु. हजारमा)	कुल पेशकी रकम (रु. हजारमा)	कुल बेरुजु रकम (रु. हजारमा)	आ.ब ०७३-७४ मा भत्ता वितरण गर्नु पर्ने संख्या
औषधि उपचार वृद्ध-वृद्धा	१९३८		११६१६				२१३०
बृद्ध भत्ता	२०८६	७१	१२५१६				२२९१
अपाङ्ग भत्ता	१०१		९७६.८				१२४
एकल महिला भत्ता	९८६	१०	५९१६				१०४८
लोपोन्मुख भत्ता							
बाल संरक्षण अनुदान	२३३		५५९.२				३२४
कुल	३४०६	८१	३१५८४				३७८७
विवरण							
बैंक बाट भत्ता वितरण	भएको						

स्रोत: कनकाइ नगरपालिका

कं. स.	विवरण	संख्या			दर	वितरण गरिएको जम्मा रकम	कैफियत
		महिला	पुरुष	जम्मा			
१	जेष्ठ नागरिक (दलित)	११५	१८६	३०१	५००	१५०५००	

२	जेष्ठ नागरिक (अन्य)	९४३	८७६	१८१९	५००	९०९५००
३	एकल महिला					
४	विधवा	१०६२		१०६२	५००	५३१०००
५	पूर्ण असक्त अपाङ्गता भएका व्यक्ति	१९	३१	५०	१०००	५००००
६	आशिक असक्त अपाङ्गता भएका व्यक्ति	२	४	६	३००	१८००
७	बालबालिका	१४८	१२५	२७३	२००	५४६००
	कूल जम्मा	२२८९	१२२२	३५११		१६९७४००

३६. वार्षिक कार्यक्रमबाट लक्षित कार्यक्रमतर्फ भएको विनियोजन तथा खर्चको अवस्था

क) लक्षित वर्ग तथा समावेशीकरण सम्बन्धी

विवरण	संचालित कार्यक्रम/आयोजना संख्या	विनियोजित रकम (रु. हजारमा)	खर्च रकम (रु. हजारमा)	लाभान्वित संख्या	आब ०७२/७३ मा आन्तरीक आय र केन्द्रीय अनुदानमा प्रतिशत
बालबालिका तर्फ	३८ वटा	१५८०	१५६५	२५०००	
महिला तर्फ	३५ वटा	१५५५	१५३०	२१००	
अन्य लक्षित वर्ग तर्फ		३०८७			
(१) आदिवासी जनजाति			११३६	३००	
(२) दलित	१० वटा		५१३	२००	
(३) जेष्ठ नागरीक	८ वटा		२९०	४५०	
(४) अल्पसंख्यक सीमान्तकृत					
(५) थारु					
(६) अपाङ्गता	३ वटा		१६१	३५	
(७) पिछडिएको वर्ग	५ वटा		१३४	१५०	
(८) मधेसी	६ वटा		२५०	१६०	
(९) मुस्लिम	१ वटा		२१५	१५०	
कूल		६२२२	५७९४		

३७. शैक्षिक संस्थाहरुको विवरण

सामुदायिक विद्यालयहरुको विवरण			
सि.न	विद्यालयको नाम	विद्यालयरहेको वडा न	सख्या
१	कन्काई क्याम्पस : एम.एड डिग्री सम्मको	वडा न. ३	१
२	आदर्श सामुदायिक क्याम्पस तथा आदर्श मा.वि	वडा न ९	२
३	कन्काई मा.वि.	वडा न. ३	१
४	भृकुटी मा.वि.	वडा न ७	१
५	सरस्वती मा.वि.	वडा न. २	

६	चम्पापुर मा.वि. .	वडा न. ६	
७	सिंहदेवी आधारभुत विद्यालय	वडा न. ४	
८	हिमाली आधारभुत विद्यालय	वडा न. ८	
९.	भवगती आधारभुत विद्यालय	वडा न ५	
१०	जानकी आधारभुत विद्यालय	वडा न २	
११.	जनचेतना आधारभुत विद्यालय	वडा न ३	
१२	पशुपति आधारभुत विद्यालय	वडा न १	
१३.	पञ्चाकन्या आधारभुत विद्यालय	वडा न २	
१४	कन्काई गायत्री .	वडा न ४	
१५	देवकोटा आधारभुत विद्यालय	वडा न ५	
१६	कन्काईवैदिकसंस्कृत आधारभुत विद्यालय	वडा न ४	
१७.	बालविकास केन्द्र हरु	वडा न. १ देखी ९	२३

नीजि विद्यालयहरुको विवरण

सि.न	विद्यालयको नाम	विद्यालय रहेको वडा न	सख्या	सम्पर्क न.
१	हरिकूल नमूना उच्च मावि –सुरुङ्गा	वडा न. ३		
२	पशुपतिआवसीय अंग्रेजी मावि –सुरुङ्गा	वडा न. ३		
३	प्यारागन अंग्रेजी बोर्डिङ्ग मा.वि.–सुरुङ्गा	वडा न. ३		
४	चम्पा एकाडेमी मा.वि.–सुरुङ्गा	वडा न. ३		
५.	भापा कञ्चनजङ्घा अंग्रेजी निमावि .	वडा न. ५		
६	भापा मेरीगोल्ड निमावि	वडा न. ३		
७	मर्निङ ग्लोरी अंग्रेजी स्कूल	वडा न. १		
८	विद्योदय अंग्रेजी प्रा.वि.	वडा न. १		
९	बेनुबाजा अंग्रेजी नि.मा.वि.	वडा न. १		
१०	अरुणोदय बोडीङ्ग	वडा न. ९		
११	एभरेष्ट बोडीङ्ग	वडा न. ९		
१२	विश्वदीप बोडीङ्ग	वडा न. ८		
१३	ब्राइट प्युचर अंग्रेजी मा.वि	वडा न. ७		
१४	फक्तालुङ्ग एजुकेशन फाउन्डेशन	वडा न. ७		
१५.	भापा एकाडेमी बोडीङ्ग	वडा न. ७		

३८. विश्वविद्यालय तथा कलेजहरु

क्र. सं.	उ.मा.वि.,कलेजको नाम	ठेगाना	सञ्चालित कार्यक्रम तथा तह	कैफियत
१.	कनकाई बहुमुखी क्याम्पस	कनकाई २, सुरुङ्गा बजार	मानवीकी,व्यवस्थापन, शिक्षा	एम.एड सम्मको अध्ययन अध्यापन हुने

३८. ५ वर्ष र सो भन्दा माथिकाको साक्षरताको आधारमा जनसंख्याको विवरण

५ वर्ष भन्दा माथिको जनसंख्याको शैक्षिक अवस्था				
साक्षर	6088	निरक्षर	5401	
		नियमित	पुरागरेको	अन्य
	प्राथमिक शिक्षा	3632	3116	12
	बिधालय शिक्षा	2832	3576	28
	एसएलसी वा सो सरहको शिक्षा	697	4079	141
	प्रबिणता प्रमाणपत्र तह	931	2650	70
	स्नातक तह	631	990	8
	स्नातकोतर	178	383	1
	पिएचडी	20	27	0

४०. विद्यालयमा अध्ययन गरिरहेका छात्रछात्राहरूको विवरण

वार्ड न.	कक्षा										जम्मा
	1	2	3	4	5	6	7	8	9	10	
महिला	410	260	364	346	375	413	373	362	267	204	3374
पुरुष	489	337	339	345	367	413	390	362	252	164	3458
जम्मा	899	597	703	691	742	826	763	724	519	368	6832

४१. ५ वर्ष र सो भन्दा माथिकाको शैक्षिक अवस्था

५ वर्ष भन्दा माथिकाको शैक्षिक अवस्था			
क्र.स	शैक्षिक स्तर	नियमित	पुरागरेको
१.	प्राथमिक शिक्षा	3632	3116
२.	विद्यालय शिक्षा	2832	3576
३.	एसएलसी वा सो सरहको शिक्षा	697	4079
४.	प्राविणता प्रमाण तह	931	2650
५.	स्नातक तह	631	990
६.	स्नाकोतर तह	178	383
७.	पिएचडी	20	27

४२. विद्यालयमा भर्ना नभएका तथा विद्यालय छाडेका वालवालिकाहरूको विवरण

वार्ड न.	महिला	पुरुष	जम्मा
अपाङ्गताको कारणले	10	22	32
चाडै विवाह भएको कारणले	1		1
आर्थिक समस्या भएर	18	19	34
जागरुकताको कमीको कारण	23	31	54

टाडाभएर	4	2	5
घरको काम सहयोग गर्नुपर्ने भएर	12	9	21
जम्मा	68	83	147

४३. कूल साक्षरता दरमा महिलाहरुको हिस्सा

१६ बर्ष भन्दा माथिका महिला र पुरुषको शैक्षिक स्तरको अवस्था			
शैक्षिक तह	महिला	पुरुष	जम्मा
स्नातक तह	712	917	1629
निरक्षर	3663	1734	5397
प्रमाण पत्र तह	1593	2058	3651
साक्षर	6024	6230	12254
स्नातकोत्तर	172	390	562
अन्य	41	82	123
पीएचडी	7	40	47
प्राथमिक तह	1409	1800	3209
माध्यमिक शिक्षा	1895	2235	4130
एसएल सी	2154	2763	4917
जम्मा	17670	18249	35919

१६ बर्ष भन्दा माथिका महिला शैक्षिक स्तर प्रतिशत

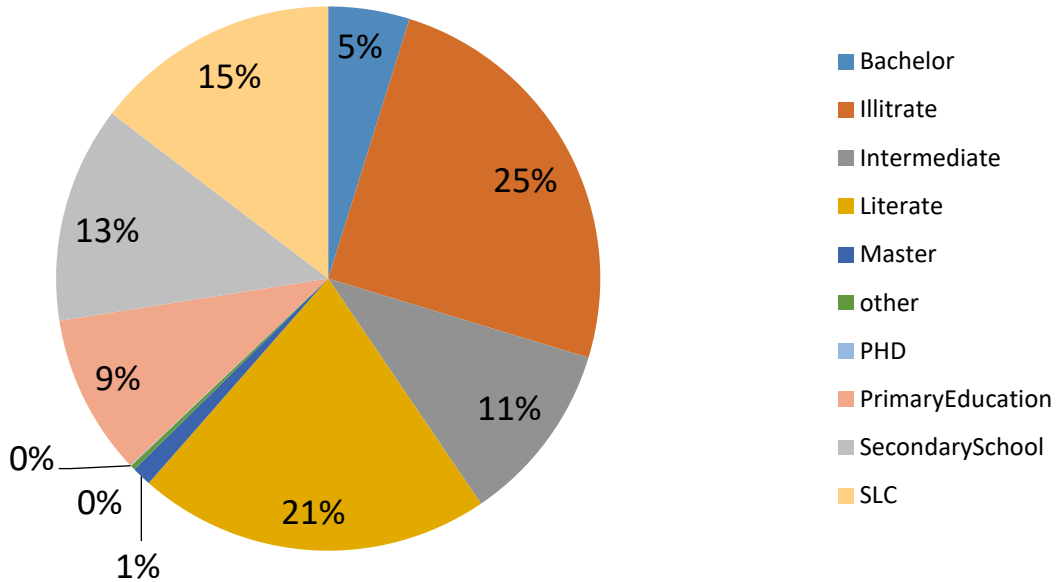

४४. वडा अनुसार साक्षरता प्रतिशत

वार्ड न.	जम्मा महिलाको संख्या	१६ बर्ष भन्दा माथिका महिलाको साक्षरता संख्या	साक्षरता प्रतिशत
1	2268	1846	81%
2	2631	1883	72%
3	5429	4009	74%
4	3206	2390	75%
5	3235	2167	67%
6	1373	1087	79%
7	2292	1571	69%
8	1668	1297	78%
9	1960	1420	72%
जम्मा	24062	17670	74%

४५. बालविकास केन्द्रको विवरण

कन्काई मा.वि. बालविकास केन्द्र			
भूकुटी मा.वि. बालविकास केन्द्र			
सरस्वती मा.वि. बालविकास केन्द्र			
चम्पापुर मा.वि. . बालविकास केन्द्र			
सिंहदेवी आधारभुत विद्यालय बालविकास केन्द्र			
हिमाली आधारभुत विद्यालय बालविकास केन्द्र			
भवगती आधारभुत विद्यालय बालविकास केन्द्र			
जानकी आधारभुत विद्यालय बालविकास केन्द्र			
जनचेतना आधारभुत विद्यालय बालविकास केन्द्र			
पशुपति आधारभुत विद्यालय बालविकास केन्द्र			
पञ्चाकन्या आधारभुत विद्यालय बालविकास केन्द्र			
देवकोटा आधारभुत विद्यालय बालविकास केन्द्र			
१७.	विद्यालय र वार्ड सहितका बालविकास केन्द्र हरू	वडा न. १ देखी ९	२३

४७. विशेष शिक्षातर्फ स्रोत कक्षामा अध्ययनरत छात्र/छात्राको विवरण

विवरण उपलब्ध हुन नसकेको

४८. विद्यालयहरूमा शौचालयको विवरण

वार्ड नं.	विद्यालयको नाम	शौचालयको व्यवस्था नभएको भए	शौचालयको संख्या	छात्राको लागि छुट्टै शौचालयको व्यवस्था	अपांग मैत्री शौचालय
3	श्री पसुपती इङ्ग्लिश सेकेण्डरी स्कुल	छ	9	छ	छैन

3	श्री हिमाली आधारभूत माध्यमिक विद्यालय	छ	3	छ	छ
8	अरुणदय इङ्ग्लिश स्कुल	छ	6	छ	छ
9	बिद्योदया इङ्ग्लिश स्कुल	छ	3	छ	छैन
5	देवकोटा आधारभूत विद्यालय	छ	2	छैन	छैन
5	फाक्तान्गुलंग एजुकेसन फाउनडेसन	छ	10	छैन	छैन
7	भगवती आधारभूत विद्यालय	छ	3	छ	छैन
5	पशुपति प्राथमिक विद्यालय	छ	2	छ	छैन
1	भिर्कुटी माध्यमिक विद्यालय	छ	3	छ	छैन
7	ब्राइट फ्रिउचर सेकेण्डरी विद्यालय	छ	4	छ	छैन
1	श्री चम्पापुर माध्यमिक विद्यालय	छ	3	छ	छैन
6	बेनुबजा इङ्ग्लिश बोर्डिंग स्कुल	छ	5	छ	छैन
5	शिंह देवी आधारभूत विद्यालय	छ	2	छ	छैन
4	झापा मेरिगोल्ड सेकेण्डरी इङ्ग्लिश स्कुल	छ	4	छ	छैन
4	कन्काई गायत्री आधारभूत विद्यालय	छ	4	छैन	छैन
4	सरस्वती माध्यमिक विद्यालय	छ	2	छ	छैन
2	पन्चकन्य आधारभूत विद्यालय	छ	2	छ	छैन
2	श्री जानकी आधारभूत विद्यालय	छ	3	छ	छैन
2	दिव्य रत्न इङ्ग्लिश बोडीइंग स्कुल	छ	4	छ	छ
3	पाथिभरा एजुकेसन एकेडमी	छ	3	छ	छ
8	श्री आधर्स विद्या मन्दिर माध्यमिक विद्यालय	छ	5	छ	छ
9	पारगन एकडमी	छ	21	छ	छैन
3	श्री हरिकुल नमुना माध्यमिक विद्यालय	छ	9	छ	छैन

४६. तहगत शिक्षक विवरण

वार्ड नं.	विद्यालयको नाम	प्राथमिक तह	निम्न माध्यमिक तह	माध्यमिक तह
3	श्री पसुपती इङ्ग्लिश सेकेण्डरी स्कुल			29
3	श्री हिमाली आधारभूत माध्यमिक विद्यालय		13	
8	अरुणदय इङ्ग्लिश स्कुल			8
9	बिद्योदया इङ्ग्लिश स्कुल		9	
5	देवकोटा आधारभूत विद्यालय	3		
5	फाक्तान्गुलंग एजुकेसन फाउनडेसन			15
7	भगवती आधारभूत विद्यालय		7	
5	पशुपति प्राथमिक विद्यालय	3		

1	भिर्कुटी माध्यमिक विद्यालय			17
7	ब्राइट फ्रिउचर सेकेण्डरी विद्यालय			9
1	श्री चम्पापुर माध्यमिक विद्यालय			11
6	बेनुबजा इङ्ग्लिश बोर्डिंग स्कुल			14
5	शिंह देवी आधारभूत विद्यालय		7	
4	झापा मेरिगोल्ड सेकेण्डरी इङ्ग्लिश स्कुल			16
4	कन्काई गायत्री आधारभूत विद्यालय	1		
4	सरस्वती माध्यमिक विद्यालय			10
2	पन्चकन्य आधारभूत विद्यालय	1		
2	श्री जानकी आधारभूत विद्यालय		6	
2	दिव्य रत्न इङ्ग्लिश बोडीइंग स्कुल			12
3	पाथिभरा एजुकेसन एकेडमी			8
8	श्री आधर्स बिद्या मन्दिर माध्यमिक विद्यालय			17
9	पारगन एकडमी			18
3	श्री हरिकुल नमुना माध्यमिक विद्यालय			17

५०. शिक्षक तथा कक्षा कोठाको प्रर्याप्तता

वार्ड नं.	विद्यालयको नाम	शिक्षकको संख्या	कक्षा कोठाको संख्या
3	श्री पसुपती इङ्ग्लिश सेकेण्डरी स्कुल	29	46
3	श्री हिमाली आधारभूत माध्यमिक विद्यालय	13	15
8	अरुणदय इङ्ग्लिश स्कुल	8	24
9	बिद्योदया इङ्ग्लिश स्कुल	9	12
5	देवकोटा आधारभूत विद्यालय	3	8
5	फाक्तान्गुलंग एजुकेसन फाउनडेसन	15	20
7	भगवती आधारभूत विद्यालय	7	10
5	पशुपति प्राथमिक विद्यालय	3	6
1	भिर्कुटी माध्यमिक विद्यालय	17	23
7	ब्राइट फ्रिउचर सेकेण्डरी विद्यालय	9	26
1	श्री चम्पापुर माध्यमिक विद्यालय	11	22
6	बेनुबजा इङ्ग्लिश बोर्डिंग स्कुल	14	21
5	शिंह देवी आधारभूत विद्यालय	7	10
4	झापा मेरिगोल्ड सेकेण्डरी इङ्ग्लिश स्कुल	16	36
4	कन्काई गायत्री आधारभूत विद्यालय	1	9
4	सरस्वती माध्यमिक विद्यालय	10	15

2	पन्चकन्य आधारभूत बिद्यालय	1	5
2	श्री जानकी आधारभूत बिद्यालय	6	13
2	दिव्य रत्न इङ्ग्लिश बोडीङ्ग स्कुल	12	21
3	पाथिभरा एजुकेशन एकेडमी	8	29
8	श्री आधर्स बिद्या मन्दिर माध्यमिक बिद्यालय	17	28
9	पारगन एकडमी	18	31
3	श्री हरिकुल नमुना माध्यमिक बिद्यालय	17	40

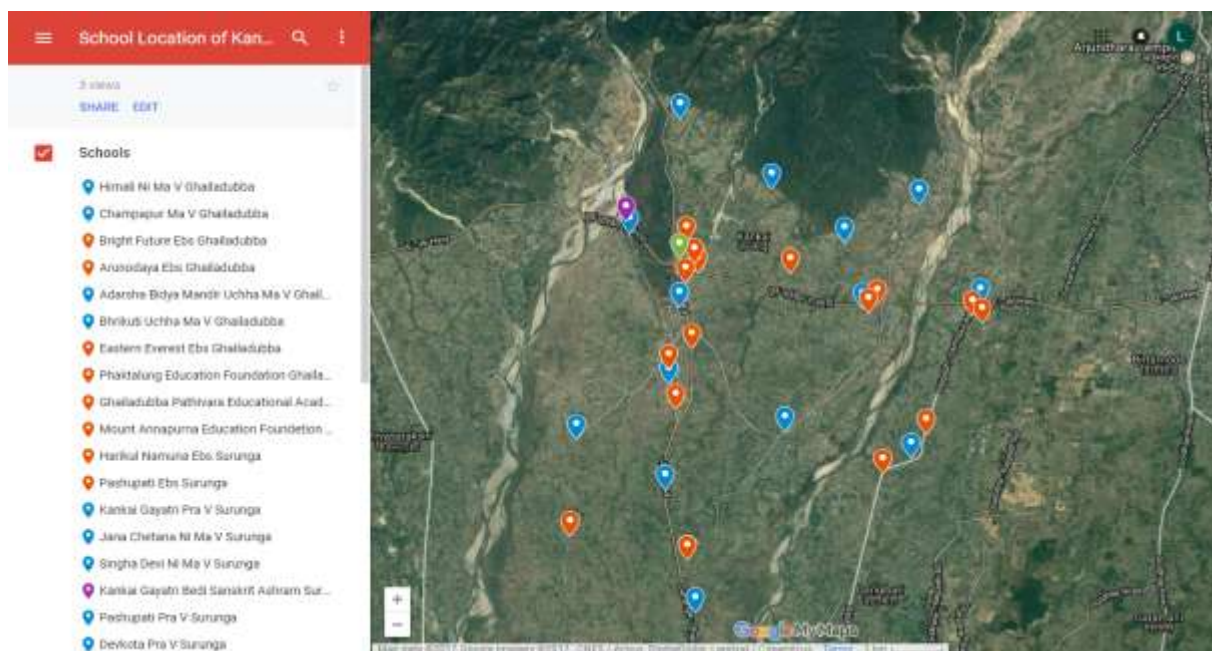

निलो: सरकारी विद्यालय, सुन्तला रङ्ग: निजी विद्यालय, हरियो: मदरसा, बैजनी संस्कृत विद्यालय
कनकाई नगरपालिकामा रहेका विद्यालयहरूको भू-अवस्थिति स्रोत: जिल्ला शिक्षा कार्यालय, भापा

५१. विद्यमान स्वास्थ्य केन्द्रहरू

हाल कनकाईमा सरकारी स्तरमा २ प्राथमिक स्वास्थ्य केन्द्र रहेका छन भने स्वास्थ्य केन्द्रको रुपमा विकसित भइरहेको छ । साविक सुरंगा गाविस र घैलाडुब्बा गाविसमा रहेको स्वास्थ्य चौकीहरूको स्तारोन्ती भइरहेको छ भने निजी क्षेत्रका स्वास्थ्य संस्था, औषधी पसलहरू खुल्ने क्रम जारी रहेको छ ।

कनकाई नगरपालिका-४ स्थित कोटीहोममा कनकाई सहारा सर्पदंश उपचार केन्द्र सञ्चालनमा आएको छ । नेपाल रेडक्रस सोसाइटी भापा शाखा र सहारा नेपाल साकोसको अगुवाइमा भेन्टिलेट/सहितको सर्पदंश उपचार केन्द्र सञ्चालनमा आएको हो । योसँगै भापामा सर्पदंश उपचार केन्द्रको संख्या तीन पुगेको छ । रेडक्रसले दमकमा र नेपाली सेनाको कालीबहादुर गणले चारआलीमा सर्पदंश उपचार केन्द्र सञ्चालन गरिरहेका छन् ।



स्रोत: नया पत्रिका

५२. खोप सेवाको विवरण

० देखि ३ वर्ष भित्रका बालबालिकाको जन्म तथा खोप तथा पूर्ण स्तनपानकोर्स पुरागरेको अवस्था (२०६९- ३०७२ आसार सम्म)					
खोप	संख्या	जन्म स्थान	संख्या	६ महिनाको पुरा स्तनपान कोर्स पुरा गर्ने बालबालिका	
बिसिजी पुरा गरेको	982	घरमा जन्मेको	298	पुरा गर्ने	1736
डिपीटी-१ पुरागरेको	931	स्वास्थ्य चौकीमा	528	पुरा नगर्ने	363
डिपीटी-२ पुरागरेको	845	जिल्ला अस्पतालमा	505	पूर्ण स्तनपान गर्ने बारे जानकारी नभएको	28
डिपीटी-३ पुरागरेको	721	निजी नरसिंग होममा	499	औसत स्तनपान गरेको महिनामा	10.74
दादुरा	509	अंचल अस्पतालमा	151		
हेपाटाईटिस बि	319	उप स्वास्थ्य चौकी	130		

५४. खोप सेवा छाड्ने वालबालिकाको अवस्था

पूर्ण खोप नगरपालिका घोषणा भएको हुँदा १०० प्रतिशत बालबालिकामा खोप सेवा पुगेको प्राथमिक स्वास्थ्य चौकीबाट जानकारी भएको ।

५५.आधारभूत स्वास्थ्य सूचक

क्र.स.	विवरण	इकाइ	०७२/७३
१.	कुपोषण दर	प्रतिशत	९.५
२.	पूर्ण खोपको अवस्था	प्रतिशत	१००
३.	भाडा पखाला रोग लाग्ने दर	प्रतिशत	१९
	स्वासप्रश्वास रोग लाग्ने दर	प्रतिहजार	४०
४.	कम तौल भएका ५ वर्ष मूनीका बालबालिकाहरु	प्रतिशत	
५.	१५-२४ वर्षको जनसंख्यामा एच.आइ.भी	संख्या	यकिन नभएको
६.	गर्भवती महिलामा आइरन तत्वको कमीको कारण हुने एनिमिया	प्रतिशत	
७.	परिवार नियोजनका साधनको उपयोग दर (CPR)	संख्या	६५
८.	३० मिनेट भित्र स्वास्थ्य सेवामा पहुँच भएको जनसंख्या	संख्या	१४५६०
९.	पूर्ण संस्थागत प्रसुती हुने संख्या	संख्या	१५३२
१०.	प्रसुती वार्ड भएका स्वास्थ्य संस्था	संख्या	-
११.	चारै पटक पूर्व प्रसुती सेवा लिने गर्भवती महिला	प्रतिशत	
१२.	तालिम प्राप्त स्वास्थ्यकर्मीबाट प्रसुती हुने दर	प्रतिशत	१०
१३.	बर्थिङ सेन्टर	संख्या	
१४.	निःशुल्क रूपले प्रदान गरिने औषधीको प्रकार	संख्या	३५
१५.	आफ्नै भवन भएका स्वास्थ्य संस्था	संख्या	२
१६.	आयुर्वेद सेवाबाट लाभान्वित हुने जनसंख्या	संख्या	थाहा नभएको
१७.	आयुर्वेद औषधालय	संख्या	नभएको
१८.	योग तथा प्राकृतिक चिकित्सा	संख्या	
१९.	नसर्ने रोगबाट प्रभावित जनसंख्या	संख्या	
२०.	एम्बुलेन्स संख्या	संख्या	३

५५. विगत ३ वर्षहरूको पोषणको अवस्था

क्र.स.	विवरण	इकाइ	०७२/७३
१.	कुपोषण दर	प्रतिशत	१०.५
२.	पूर्ण खोपको अवस्था	प्रतिशत	१००
३.	भाडा पखाला रोग लाग्ने दर	प्रतिशत	१९
	स्वासप्रश्वास रोग लाग्ने दर	प्रतिहजार	४०
४.	कम तौल भएका ५ वर्ष मूनीका बालबालिकाहरू	प्रतिशत	
५.	१५-२४ वर्षको जनसंख्यामा एच.आइ.भी	संख्या	यकिन नभएको
६.	गर्भवती महिलामा आइरन तत्वको कमीको कारण हुने एनिमिया	प्रतिशत	
७.	परिवार नियोजनका साधनको उपयोग दर (CPR)	संख्या	६५
८.	३० मिनेट भित्र स्वास्थ्य सेवामा पहुँच भएको जनसंख्या	संख्या	५६
९.	पूर्ण संस्थागत प्रसूती हुने संख्या	संख्या	
१०.	प्रसूती वार्ड भएका स्वास्थ्य संस्था	संख्या	१
११.	चारै पटक पूर्व प्रसूती सेवा लिने गर्भवती महिला	प्रतिशत	
१२.	तालिम प्राप्त स्वास्थ्यकर्मीबाट प्रसूती हुने दर	प्रतिशत	९
१३.	बर्थिङ सेन्टर	संख्या	१
१४.	निःशुल्क रूपले प्रदान गरिने औषधीको प्रकार	संख्या	३५
१५.	आफ्नै भवन भएका स्वास्थ्य संस्था	संख्या	१
१६.	आयुर्वेद सेवाबाट लाभान्वित हुने जनसंख्या	संख्या	थाहा नभएको
१७.	आयुर्वेद औषधालय	संख्या	नभएको
१८.	योग तथा प्राकृतिक चिकित्सा	संख्या	
१९.	नसर्ने रोगबाट प्रभावित जनसंख्या	संख्या	
२०.	एम्बुलेन्स संख्या	संख्या	३

५६. दिर्घ रोगको कारणले मृत्यु भएका बालवच्चा सम्बन्धी विवरण

विवरण उपलब्ध हुन नसकेको

५०. लिंग अनुसार बाल विवाह सम्बन्धी विवरण (१८ वर्ष मुनिका)

लिंग	बिवाह गरेको उमेर					जम्मा
	14	15	16	17	18	
महिला	8	32	38	50	33	162
पुरुष		2	4	18	7	31
जम्मा	8	34	42	68	40	193

५१. कामदारको रूपमा घर/परिवारबाट घर बाहिर गएका बालबालिकाहरूको विवरण

वार्ड न.	बाल श्रमिकको रूपमा अन्यको घरबाहिर बसेका बालबालिकाहरू
१	७
२	५
३	६
४	४
५	७
६	३
७	२
८	६
९	१०

कतिपय बालबालिका सिजनल श्रमिकको रूपमा काम गर्ने गरेको

५१. श्रमिक बालबालिकाको प्रकार

खास गरी बालबालिकाहरू होटल, इटा, यातायात, ढुंगा गिटी चाल्ने बगरमा क्षेत्रमा बालश्रमिकको रूपमा काम गरिरहेका छन् ।

६०. बालबालिकाको हत्या अपहरण सम्बन्धि विवरण

मानवीय अपहरण भन्दा कनकाइ नगरपालिकामा बालबालिकाहरू दुर्घटना र प्राकृतिक प्रकोपबाट प्रभावित भएका छन् । पूर्व पश्चिम मुख्य हाइवे भएकाले पनि दुर्घटना हुने गरेका छन् भने वर्षमा २ देखि ५ वटासम्म बाल अपराधका घटना उजुरी हुने गरेको सुरुङ्गा प्रहरी चौकीबाट जानकारी प्राप्त भएको छ ।

गट वर्ष कार्तिक ५ मा कन्काई नदीमा पौडी खेल्ने क्रममा बगेर बेपत्ता भएका कन्काई नगरपालिका-२ का १४ सुजन ढकाल मृत अवस्थामा फेला परेका थिए । दक्षिणी भागको कुमरखोद गाविस वडा नम्बर ८ स्थित कन्काई नदीको बीचमा बालुवाले पुरिन लागेको अवस्थामा ढकालको शव फेला परेको हो । कन्काई उच्च मावि सुरुङ्गामा कक्षा १० मा अध्ययनरत ढकाल चार दिनअघि पौडी खेल्ने क्रममा डुबेर बेपत्ता भएका थिए ।

६१. स्वास्थ्य सम्बन्धी सूचकांकहरू

रोगको नाम	ब्लडप्रेसर		चिनी रोग		क्यान्सर		दम		टीबी		अल्सर		मानसिक डिप्रेसन	
	महिला	पुरुष	महिला	पुरुष	महिला	पुरुष	महिला	पुरुष	महिला	पुरुष	महिला	पुरुष	महिला	पुरुष
संख्या	630	443	287	263	17	12	187	175	15	39	77	53	22	46
जम्मा	1073		550		29		362		54		130		68	

रोगको नाम	अलजाईमर		पार्किंसन		दिर्घ जन्डिस		कुलत		मुटुको रोग		अन्य	
	महिला	पुरुष	महिला	पुरुष	महिला	पुरुष	महिला	पुरुष	महिला	पुरुष	महिला	पुरुष
संख्या	7	3	4	0	7	29	2	11	130	81	196	202
जम्मा	10		4		36		13		211		398	

नगरपालिका भित्र जटिल तथा दीर्घ रोग तथा दुर्घटनाबाट विगत १ वर्ष भित्र मृत्यु हुनेको संख्या

जटिल रोग तथा अप्रत्यासित घटनाको कारण विगत १ वर्षमा मृत्यु भएकाको विवरण																
वाई	कुलत	दम	ब्लडप्रेसर	क्यान्सर	जन्डिस	चिनीरोग	बाढी	मुटुरोग	डिप्रेसन	अन्य	पक्षघात	सडक दुर्घटना	आत्माहत्या	टीबी	अल्सर	जम्मा
1		5	5			1		1				1	1			14
2			3	3		1				4		1		1		13
3		1		3				2	1	6			1	2		16
4	5	6	3	6	3		1	3	1	6	1	7	3	1	1	47
5	1	4	2	3	1		1	2		7			1	1	1	24
6		1	1	3	1	1		1					1			9
7		1	1			2				1		4				9
8	1		2			1		3		1			1			9
9		3	5	2	1	1		1		1	1			2		17
जम्मा	7	21	22	20	6	7	2	13	2	26	2	13	8	7	2	158

६२. बालक्लबहरुको विवरण

कनकाई नगरपालिका अर्न्तगतका बालक्लबहरु

क्र.स.	बालक्लबको नाम	वार्ड	सदस्य संख्या
१.	दिपज्योति बालक्लब	३	१५
२.	लाली गुँरास बालक्लब	४	१३
३.	कनकाई मावि बालक्लब	३	१३
४.	एकता बालक्लब	५	१३
५.	सहकार्य बालक्लब	३	१३
६.	कनकाई नगर बाल संजाल		१७
७.	सूर्योदय बालक्लब	१ र २	१३
८.	एकता बाल क्लब	५	१३

६३. वडागत बालक्लबहरुको विवरण

क्र.स.	बालक्लबको नाम	वार्ड	सदस्य संख्या
१.	दिपज्योति बालक्लब	३	१५
२.	लाली गुँरास बालक्लब	४	१३
३.	कनकाई मावि बालक्लब	३	१३
४.	एकता बालक्लब	५	१३
५.	सहकार्य बालक्लब	३	१३
६.	कनकाई नगर बाल संजाल		१७
७.	सूर्योदय बालक्लब	१ र २	१३
८.	एकता बाल क्लब	५	१३

६४ .बालक्लब/तथा बाल समूहले प्रतिनिधिगरेका संघ सस्थाहरुको विवरण

बालक्लब तथा बाल समूहले प्रतिनिधि गरेका संघ सस्थाहरुको विवरण उपलब्ध हुन नसकेको

६५. DCWB मा दर्ता भई न.पा. अर्न्तगत रहेका बालक्लबहरुको संख्या

हाल कुनै पनि बालक्लब DCWB मा दर्ता भएका छैनन्

६६. जन्मदर्ता भएका बालबालिकाको संख्या

क्र.स.	विवरण	जन्म दर्ता भएको	
		महिला	पुरुष
1	१ देखि ५ वर्ष उमेर समूह	1212	1332
2	६ देखि १० वर्ष उमेर समूह	1487	1579
3	११ देखि १५ वर्ष उमेर समूह	1826	1828

६७. परिवार विहीन बालबालिकाको अवस्था

नभएको

६८. महिला हिंसा सम्बन्धी विवरण

अस्थाइ प्रहरी कार्यलयका अनुसार मासिक औसत ५ वटा महिला हिंसाका उजुरी आउने गरेको र ठूला घटनाहरूको सिधै इलाका प्रहरी कार्यालयमा जाने हुनाले घटनाको अभिलेखीकरण व्यवस्थित हुन सकेको छैन ।

६९. वातावरण तथा सरसफाइ

- सार्वजनिक शौचालय : ३ वटा
- फोहरपानी प्रशोधनशाला : ० वटा
- पीउने पानी प्रशोधनशाला : ० वटा
- ल्याण्डफिल साइट : अस्थाइ १
- सरसफाई व्यवस्थापन सवारी साधनको अवस्था : १
- बायोग्यास प्लान्ट : १५९२ वटा

७०. फोहोरमैला न्यवस्थापन

कनकाई नगरपालिकामा फोहर मैला उत्पादनको अवस्था (औसत उत्पादन केजीमा)						
वार्ड न.	अर्गानिक फोहर (कुहिने)	लत्ताकपडा	धातु	प्लास्टिक वारबर	काठधुलो	अन्य फोहर
1	621.65	58.45	3.90	56.06	14.20	99.00
2	771.65	57.86	2.40	50.53	38.70	16.00
3	765.02	91.78	12.10	98.35	16.56	44.64
4	816.06	82.94	42.13	75.11	22.18	86.71
5	476.61	120.25	0.11	99.05	30.50	25.50
6	496.00	96.20	17.95	87.50	26.50	27.00
7	625.99	68.91	3.19	22.21	20.50	55.80
8	561.92	57.15	8.90	95.71	27.95	74.75
9	947.12	68.20	7.00	83.60	31.60	36.00
जम्मा	6082.02	701.73	97.67	668.12	228.70	465.40

७१. सेवा प्रवाह विवरण

७२. कृषि सेवा केन्द्र, उपकेन्द्र, कृषक समुह,

वार्ड नं.	टोलको नाम	संस्थाको नाम	प्रमुख कार्यकारी	सम्पर्क नं.
3	पाथिभरा टोल	पशु सेवा केन्द्र	तेज बहादुर पौडेल	9816923413
8	घैलाडुब्बा	पशु सेवा केन्द्र	अगम राई	9852671605

७३. हुलाक सेवा केन्द्र

सूरुगा हुलाक १

घैलाडुब्बा -१

७४. नपाका हालका भवनहरू

क) सुरुगा बजारमा अवस्थित व्यापारीक प्रयोजनका लागि २ वटा भवन

ख) साविक सूरुगा गाविसको भवन संख्या १

ग) साविक घैलाडुब्बाको भवन संख्या १

घ) निर्माणाधिन नगरपालिकाको भवन संख्या १

७६. बसपार्क वा बस स्टेशन

व्यवस्थित बस पार्क निर्माण गरिएको छैन । पुर्व पश्चिम मुख्य हाइवेमा लक्ष्मीपुर, दुर्गापुर, सूरुगा, कोटीहोममा बस स्टेशनहरू रहेका छन् । त्यसै गरी सूरुगा भापा सडक अन्तर्गत सूरुगा र तुलसीवारीमा बस स्टेशनहरू रहेका छन् ।

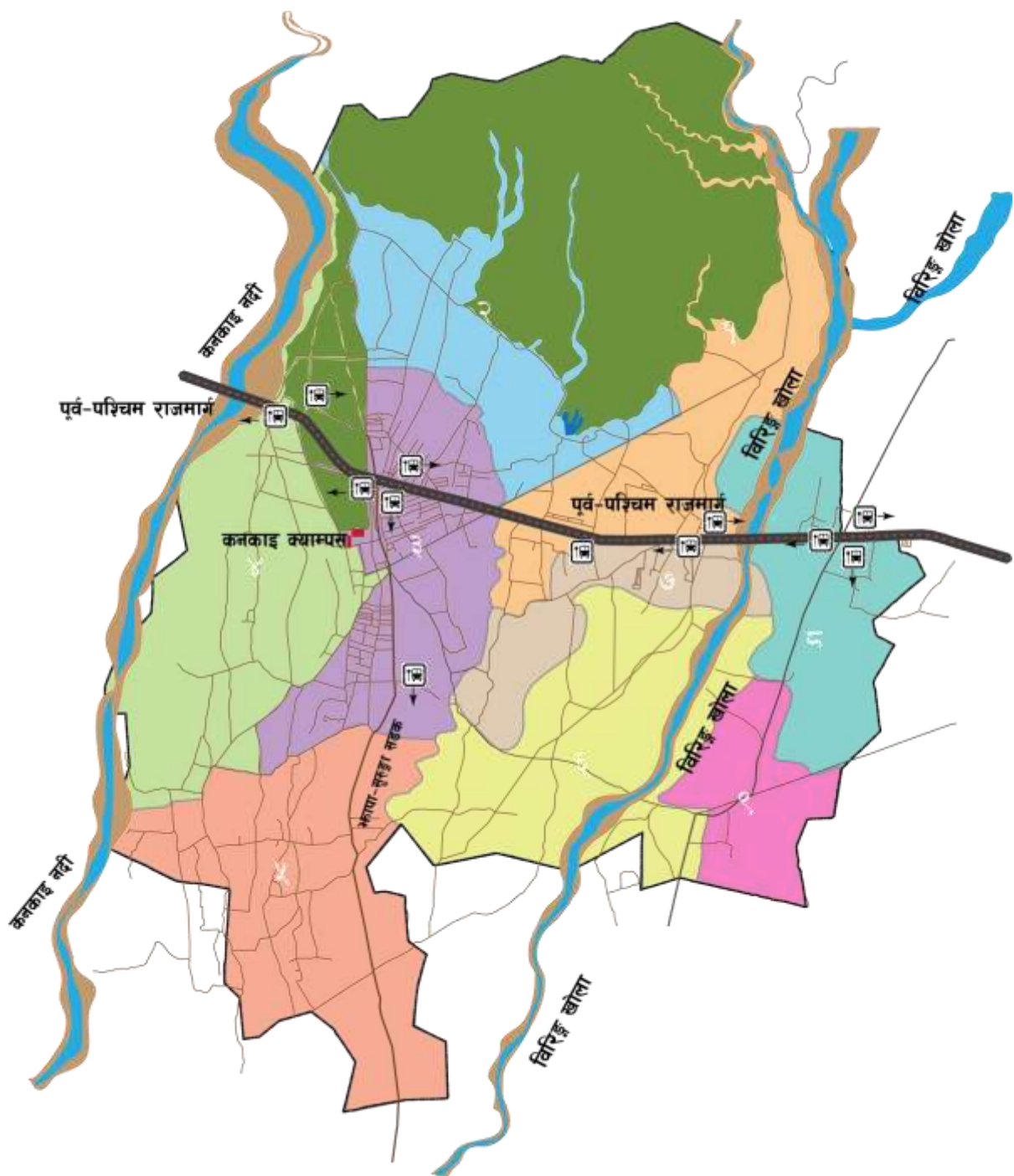

७७. सिचाईको स्रोत

वार्ड न.	कुलो	डिप बोरीङ्ग	वर्षको पानी	पोखरी	पम्पसेट	इनार
1	92	153	21	1	11	0
2	0	96	9	0	53	0
3	45	140	42	1	99	0
4	51	34	95	0	212	4
5	131	321	302	1	283	0

6	0	142	42	0	66	0
7	11	101	147	0	48	1
8	75	42	44	2	7	0
9	148	99	198	0	25	0

७८. तालतलैया र प्राकृतिक पोखरीको नाम (सिमसार/रामसार क्षेत्र समेत)

जामुनखाडी सिमसार क्षेत्र

जामुनखाडी सिमसार तथा पर्यटकीय क्षेत्र भापा जिल्लाको सुरुङ्गा गाविसको वडा नं. २ र ५ तथा हाल कन्काई नगरपालिकाको डाँडागाउँमा अवस्थित छ । स्थानीय जामुनखाडी सामुदायिक वनभित्रको केही भू-भागलाई सिमसार क्षेत्र घोषणा गरी पर्यटकीय स्थलको रूपमा विकास गर्न शुरु गरिएको हो। पूर्व-पश्चिम राजमार्गबाट उत्तर लगभग एक किलोमिटरको दूरीमा रहेको चारसय एक दशमलव २५ हेक्टर सामुदायिक वनको भू-भागमध्ये १० हेक्टर अर्थात १४ विगाह ८ कठ्ठा ६ धुर जमीनलाई समेत सिमसार क्षेत्रको रूपमा विकास गरिएको छ। ऐतिहासिक पृष्ठभूमि बोकेको गङ्गा र जमुना पोखरी रहेको सो क्षेत्रमा संरक्षण अभावका कारण हाल गङ्गा पोखरी अस्तित्वमा छैन भने जमुनाको संरक्षण र विकासका लागि विशेष पहल गरिएको छ । ४ विगाह क्षेत्रको विचमा रहेको लाम्चो आकारको पोखरी पर्यटकको प्रमुख आकर्षणको विन्दु हो। आर्थिक आम्दानीलाई समेत मध्यनजर राख्दै पोखरीमा व्यवसायिक रूपमा डुङ्गा सञ्चालन गर्ने गरिएको र पोखरीमा माछापालन समेत गरिएको छ। विश्वमै दुर्लभ मानिएका अजिङ्गरहरू यहाँको आकर्षण हुन् । त्यसो त निश्चित सीमा निर्धारण गरी राखिएका मृग र जरायो भालु, दुम्सी, चरीबाघ आदि यहाँका गहना हुन् । यहाँ पर्यटकलाई पूर्ण आनन्द दिनको लागि हर सम्भव प्रयास गरिएको छ भने जामुन पोखरीमा भोलुङ्गे पुलको मजा पनि लिन सकिन्छ ।



७९. नपाको टाढाको वस्तीबाट सम्बन्धित नपाको केन्द्र पुग्न लाग्ने अनुमानित समय

वार्ड नं.	टाढाको वस्ती	नगरपालिकाको केन्द्रको दुरी (किलोमिटरमा)	समय
१.	दैभोडा	५.४	१ घण्टा ४० मिनेट
२.	धनुषकोटीधाम	६.२	२ घण्टा
३.	धनुषकोटीधाम	६	२ घण्टा
४.	इल्लुबरी पुछार	५.६	१ घण्टा ५० मिनेट

५.	तल्लो चप्रामारी	६.४	२ घण्टा २० मिनेट
६.	मंचापुर	३.८	१ घण्टा
७.	कालीमुडा	१.९	२० मिनेट
८.	खाडी बस्ति	३.८	१ घण्टा
९.	घैलाडुब्बा बजार	३.३	१ घण्टा

८०. बैंक तथा वित्तीय संस्था

१. विराट लक्ष्मी बैंक -३
२. एक्सल डेभ्लोप बैंक -३
३. निर्धन उथ्यान बैंक-३
४. छिमेकी ऋण सहकारी संस्था-३
५. सृजना महिला सहकारी संस्था -३
६. भगवति बचत तथा ऋण सहकारी संस्था ३
७. नेपाल बहुउद्देशीय सहकारी संस्था लि.
८. चन्द्रज्योति सहकारी संस्था लि.
९. कनकाई बचत तथा ऋण सहकारी संस्था -५
१०. साना किसान सहकारी संस्था ९,
११. नारी चेतना कृषी सहकारी संस्था ९
१२. मिली जुली कृषी सहकारी संस्था ९
१३. त्रिदेवी कृषी सहकारी संस्था ८
१४. दुर्गापुर सहकारी संस्था लि. ७,
१५. लक्ष्मी पुर कृषी सहकारी संस्था ८
१५. जयश्री कृषी सहकारी संस्था लि. ७,
१६. छहली बचत तथा ऋण सहकारी संस्था लि. ८
१७. दिपा शिखा महिला बचत ऋण सहकारी संस्था ९

८१. खुला क्षेत्र

प्रसस्त खुला क्षेत्र भएको नगरपालिकामा खुला क्षेत्र भनेर किटान हुन बाँकी रहेको

८२. अचल सम्पती विवरण

कनकाई नगरपालिकाको अचल सम्पती विवरण

८३. धार्मिक स्थल

कनकाई धाम (कोटीहोम)

पूर्वाञ्चलको एउटा महत्वपूर्ण धार्मिक पर्यटन क्षेत्र हो । यो धाम नेपालको भूपा जिल्लाको करिव मध्ये भागमा पर्ने कनकाई नगरपालिकाको वार्ड नं ४ मा तथा प्रशिद्ध कनकाई नदी को पूर्वीय तटीय क्षेत्रमा अवस्थित छ । कनकाई धामलाई कनकाई धाम, कोटीहोम, माइधाम, माई आदि नामले पनि पुकार्ने गरिन्छ ।



धनुषकोटि धाम

धनुषकोटि धाम कनकाई नगरपालिकाको एक धार्मिक र पर्यटकीय स्थल हो। यो सुरुङ्गा बजार देखि करिब ३ किलोमीटर उत्तरमा अवस्थित छ, भने यसलाई समीपमा रहेका कनकाई नदी र ठुला हरियाली पहाडहरूले अझ शोभायमान बनाएका छन् । साथै त्यहाँबाट अत्यन्त समीपमा रहेको कनकाई नदी पारी दोमुखा अत्यन्त रमणीय तथा पर्यटकीय स्थल पनि रहेको छ। यो हिन्दू धर्मावलम्बीहरूको एक पवित्र तीर्थस्थलको रूपमा परिचित हुदै गएको छ । यसको स्थापना करिब ८ वर्ष पहिला भएको थियो। यहाँ श्रीकिराँतेश्वर महादेवको मन्दिर, विष्णुपादुका दामोदर कुण्ड, शिवलिङ्ग का साथै गणेश, पार्वती, विष्णु लगायत अन्य देवि देवताको प्रतिमा पाइन्छ ।



८४. सडक सञ्जालको विद्यमान अवस्था

१. पूर्व पश्चिम महेन्द्र राजमार्ग ७ किलोमिटर कालोपत्रे ।
२. उत्तर दक्षिण अमरपथ सडकको सुरुङ्गा खण्ड कालो पत्रे भैसकेको छ ।
३. जनपथ मार्ग ५०० मिटर कालोपत्रे र ५०० कि.मी. ग्राभेल ३ लक्ष्मी पाण्डे मार्ग सडक ग्राभेल भएको छ । जुन सुरुङ्गा कोटीहोम माईधामबाट शुरु भै दक्षिण कुमरखोद कुवाडीसम्मको रहेको छ ।
४. अर्जुनधाम न.पा हुँदै १, २, ३, ४ हुँदै शिवगञ्जसम्म जोड्ने बाटो ग्राभेल भई सकेको छ ।
५. विप्लव सृजन शहिद मार्ग दुर्गापुर दानाबारी हुँदै इलाम सदरमुकाम जोड्ने सडक कालो पत्रे हुन प्रकृया अगाडी बढिरहेको छ ।
६. हिमाली सडक ४ कि.मी ग्राभेल भईसकेको छ
७. चम्पापुर सडक ३ कि.मी ग्राभेल भईसकेको छ । ६ अमरपथ सडक सुरुङ्गा बजारबाट वडा न. २ धनुषकोटी धाम हुँदै ईलाम दानाबारी र ईलाम सदरमुकाम जोड्ने सडकको विरसिङ्गे पुलसम्म ग्राभेल भैसकेको र बाकी भाग सडक रेखाङ्कन भएको छ ।
८. अन्य शाखा सडकको प्रत्येक वडामा दर्जन भन्दा रहेका जसको ७० प्रतिशत सडक ग्राभेल भैसकेको छ । आगामी तिन वर्ष भित्रमा सबै बाटाहरु ग्राभेल भई सक्ने अपेक्षा गरीएको छ ।
९. यस न.पा आगामी वर्ष भित्रमा सबैघरमा एक शौचालय र खानेपानीको धारा वा ट्युबेलको खानेको पु-याउने लक्ष्य राखीएको छ ।

८५. निर्माणाधीन नगर स्तरीय सडकहरु

१. दुर्गापुर-सुखानी-दानाबारी
२. सुरुङ्गा-मदरगाछ-भापा
३. सुरुंगा-भुरुङ्गा-धनुषकोटी सडक
४. लक्ष्मीपुर-घैलाडुब्बा सडक
५. जुकेकल्भर्ट-जामुनखाडी सडक
७. सुरुङ्गा सुकेडागी सडक
८. जुकेकल्भर्ट-प्रजापती सडक
९. सुरुङ्गा-भापा बजार सडक
१०. चप्रमारी सडक

आगामी योजनामा समावेश गरिएको सडकहरु

- कनपा रिंगरोड कालोपत्रे
- दुर्गापुर, दानाबारी, इलाम मार्ग कालो पत्रे गर्ने
- सुरुङ्गा बजारदेखि धनुषकोटीधामसम्म सडक कालोपत्रे गर्नुपर्ने
- धनुषकोटी दानाबारी सडक कोलोपत्रे
- सुरुङ्गा बजार देखी दक्षिण अमरपथ दायाँ बायाँ ढल निर्माण गरी सुरुङ्गाखोला सम्म लाने
- राजमार्ग बाट इलाका प्रहरीकार्यालय हुँदै सुकेडागी सा. व. जाने बाटो कालोपत्रे गर्न
- एक्सेल बेक बाट सुरुङ्गा खोला सम्म ढल निकासका लागी
- लक्ष्मीमार्ग कालोपत्रे

- जनपथ बाटो वडा नं. ७ सम्म भएकोले वडा नं. ६ हुँदै वडा नं. ५ सम्म कालोपत्रे हुनेगरी माग गर्ने
- वडा नं. ६ चम्पापुरबाट सुरुङ्गा जाने मुलबाटो कालो पत्रे
- विजुवानी मार्ग कालो पत्रे गर्न बजेट
- खानेपानी जाने बाटो कालो पत्रे
- भृकुटी मार्ग कालो पत्र (नियमित)
- सुरुङ्गा देखि चम्पापुर मार्ग कालो पत्र
- दुर्गापुर बजार हुँदै चम्पापुर बजारसम्म कालोपत्र गर्ने
- दुर्गापुर बजार र दानावारी इलाम जाने महेन्द्रे राजमार्ग आकाशेपुल निर्माण
- दुर्गापुर बजारको ढल निकासको लागि
- शिलत चौक हुँदै घैलाडुब्बा पशुहाट जाने बाटो कालोपत्रे
- घाग्रा पुलबाट दक्षिण शहिद मार्ग हुँदै जाने बाटो कालोपत्रे
- राजमार्ग उत्तर हुँदै लक्ष्मीपुर खानेपानी जाने बाटो कालो पत्रे
- हिमाली सडक कालोपत्रे
- पर्यटकीय क्षेत्र जामुनखाडी सिमसार हुँदै धनुषकोटी धामबाट कोटीहोमसम्म सडक कोलोपत्रे
- रिङरोड कालोपत्रे
- दुर्गापुर दानावारी इलाम मार्ग कालोपत्रे
- कनपा रिङरोड निर्माण गर्ने योजना अनुसार वडा नं १ को हकमा दुर्गापुर लोकमार्गबाट आरम्भ भई
- पुरानो घैलाडुब्बा ९ र सुरुंगा १ को सिमाना हुँदै प्रजापति सामुदायिक वन, जामुनवारी सामुदायिक वन
- र सुकेडाँगी सामुदायिक वनले संयुक्त रुपमा निर्माण गरेको जंगल र आवादीको बाटो हुँदै धनुषकोटीधाम पुगी दक्षिण तर्फको लोकमार्ग जोड्ने बाटो निर्माण
- पंचायत मार्ग सुरुंगा हुँदै शनिश्चरे सम्म कालोपत्रे (कनपा-शनिअर्जुन)
- सुरुंगा बजारदेखि धनुषकोटीधामसम्म सडक कालोपत्रे
- राजमार्ग पश्चिम बसस्टेण्डबाट दक्षिण गाहीखाडी अमरपथ जोड्ने जनपथ कृषि मार्ग कालोपत्रे
- पशुपति मार्ग स्तरउन्नति
- कनपा ३ सुरुंगा कालिस्थान सडक खण्डमा (५०० मि.)
- टप्पु चौक सूर्य तिवारीकोघर पश्चिम वडा नं ४ जोड्ने पूर्व पश्चिम बाटोको स्तरउन्नति
- वडा न. ३ टप्पु चौक दक्षिण ध्रुव पाठकको घर पश्चिम हुँदै लक्ष्मी मार्ग जोड्ने सडक कालोपत्रे गर्ने
- राजमार्ग सुरुंगा पश्चिम स्टेण्डबाट दक्षिण हुँदै गोहीखाडी अमरपथ जोड्ने जनपथ कृषि मार्ग कालोपत्रे

- एक्सेल बैंक हुँदै उत्तर सुकेडाँगी सामुदायिक वन जोड्ने बाटो कालोपत्रे
- सुरुंगा बजार उत्तर कालिस्थान हुँदै सुरुंगा दानाबारी मार्ग कालोपत्रे
- अमरपथ टप्पु चौक पूर्व हुँदै सुरुंगा पुल जोड्ने पुरानो पंचायत मार्ग कालोपत्रे
- राजमार्ग सुरुंगा पश्चिम स्टेण्डबाट दक्षिण हुँदै गोहीखाडी अमरपथ जोड्ने जनपथ कृषि मार्ग कालोपत्रे
- सुरुंगा बजार उत्तर कालिस्थान हुँदै सुरुंगा दानाबारी मार्ग कालोपत्रे
- सुरुंगा बजार पूर्व एक्सेल बैंक हुँदै उत्तर सुकेडाँगी सामुदायिक वन जोड्ने बाटो कालोपत्रे
- क. न. पा ४ को हर्क ब. श्रेष्ठको घर पूर्व हुँदै अमर क. न. पा ३ हुँदै अमरपथजोड्ने बाटो स्तर उन्नती
- लक्ष्मी मार्गमा कालोपत्रे
- कोटिहोम दक्षिण कृषीमार्गको स्तर उन्नती
- शितलचौकबाट दक्षिण पशुबजार कालो पत्र ४ किमि
- घाग्रा पुल दक्षिण भेटवाल गाउँ हुँदै गोकुल जोशी मार्ग जोड्ने बाटो ५ किमि
- लक्ष्मीपुर खानेपानी जानेबाटो २ किमि
- घैलाडुब्बा बजार पश्चिम चम्पापुर जानेबाटोमा पक्कि नाला निर्माण
- हिमाली सडक कालोपत्रे
- कनकाई क्याम्पस जानेबाटो कालोपत्रे
- कृष्ण लामाको पसल हुँदै दवी रिमालको हुँदै जाने बाटोमा पुल निर्माण
- कनकाई माइपुल दक्षिण हुँदै टेक्रासम्म जाने बाटो ग्राभेल
- गोकुल जोशी मार्ग स्तरोन्नति

८६. नगर क्षेत्रभित्र रुट परमिट लिएर संचालन भएका सवारी साधनहरूको विवरण

नगर भित्र रुट परमिट लिएर चल्ने सवारी साधनहरूमा स्थानीय साना सवारी विद्युतीय रिक्सा र टेम्पो बाहेक विर्तामोड-सुरुङ्गा-भापा बजार सञ्चालन हुने ५ वटा भन्दा बढी दैनिक बसहरू सञ्चालन भइरहेका छन् ।

८७. नगर क्षेत्र चल्ने सवारी साधनहरूको विवरण

वाङ्क न.	साइकल	मोटरसाइकल	ट्र्याक्टर	बस	कार	बिधुतिय रिक्शा	ट्रक	भ्यान	पिकअप	रिक्शा	ट्याक्सी	अन्य	जम्मा
1	433	133	5	2	2	3	1	4	0	0	0	0	583
2	507	92	8	0	0	1	1	1	0	3	0	20	633
3	1311	507	15	6	7	4	6	13	7	4	1	0	1881

4	949	148	4	0	3	1	4	5	0	1	0	2	1117
5	864	157	21	3	1	2	0	3	2	1	0	15	1069
6	436	83	5	0	1	2	0	1	2	3	0	2	535
7	440	94	4	0	1	3	1	5	0	5	1	12	566
8	325	107	7	1	2	1	0	1	2	1	1	12	460
9	487	130	9	0	3	0	0	0	1	5	1	7	643
जम्मा	5752	1451	78	12	20	17	13	33	14	23	4	70	7487

टट. विद्यमान सतह ढलको अवस्था

सूरुगा बजार क्षेत्रमा करिव ५ किलो मिटर सतह ढल निर्माण भइरहेको छ ।

टट. सार्वजनिक शौचालय सम्बन्धी विवरण

यस नगरपालिकामा हाल ३ वटा सार्वजनिक शौचालय रहेका छन् ।

टट. प्रकोपबाट भएको क्षति सम्बन्धी विवरण

गत वर्ष आएको बाढीबाट कनकाइ नगरपालिकामा १७ घरमा क्षति पुगेको थियो भने १०० विघा भन्दा बढी जमिन डुवानमा परेको थियो

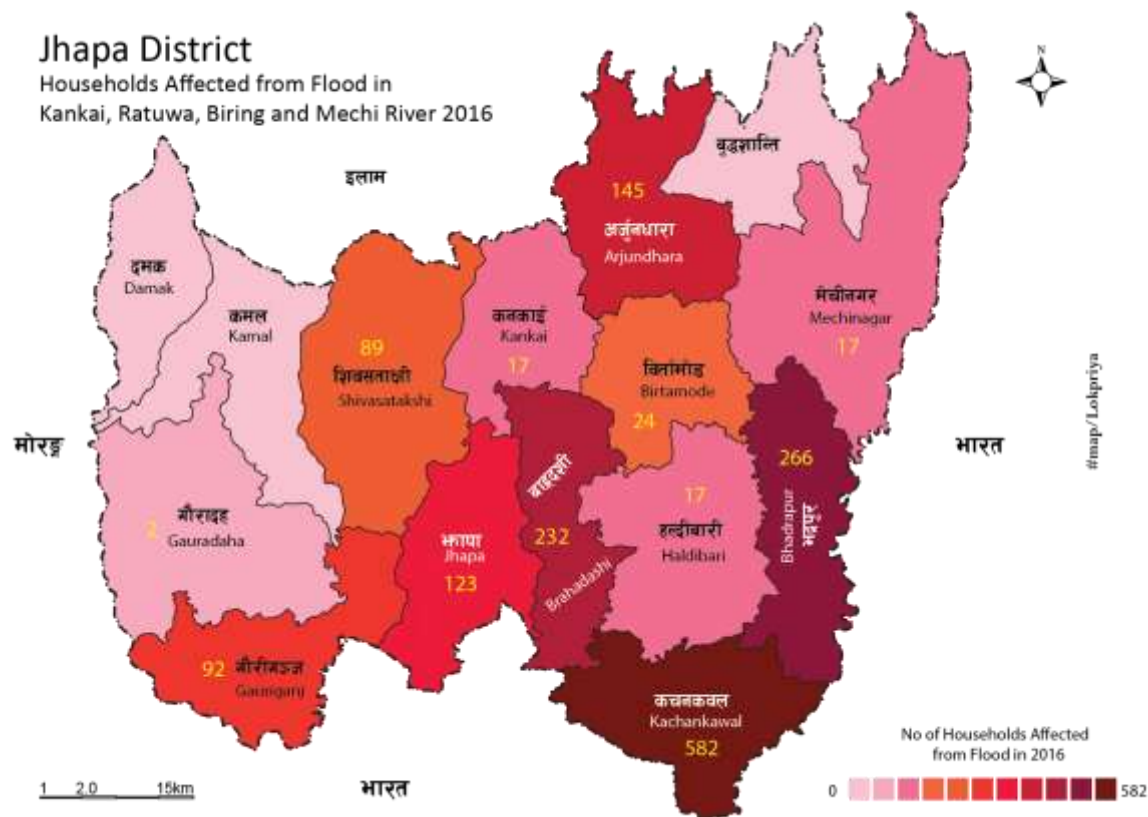

ट१. विपद व्यवस्थापन पूर्व तयारी सम्बन्धी विवरण

क्र.स.	बाढी	आगलागी	जंगली हात्तिको आक्रमण	सडक दुर्घटना	भूकम्प	आकस्मिक तथा विपद् जोखिम न्यूनिकरण कोष
१.	उच्च	मध्यम	मध्यम	मध्यम	न्यून	2, 00,000

बाढी पूर्व सूचना केन्द्रको स्थापना

नेपाल रेडक्रस सोसाइटी भापा शाखा र युएसएआइडीको सहयोगमा कन्काई नदी किनारको डाँडोमा सूचना प्रणाली (राडार) जडान गरिएको छ । यो सूचना प्रणालीले माथि शिरानबाट वर्षात्को समयमा आउने बाढीको सङ्केत दुई घन्टाअगावै त्यस क्षेत्रका जनतालाई साइरनबाट दिइने छ ।

कन्काई नदीमा बसेरि आउने बाढीले गर्दा शरणामती, टाघनडुब्बा, कुमरखोद र महाभारालगायतका गाविसका मानिस प्रभावित हुने गरेका छन् ।

जनधनको क्षति व्यहोर्ने समस्याबाट राडारले जोगाउन मद्दत पुग्ने छ । बाढीबाट प्रभावित क्षेत्रका जनतालाई जोगाउने यस्ता सूचना प्रणाली इलाम माईपोखरी, सुक्तिम, कन्याम, राँके र जीतपुर भन्ने स्थानमा रु चार करोडको लागतमा स्थापना गरिएको छ ।

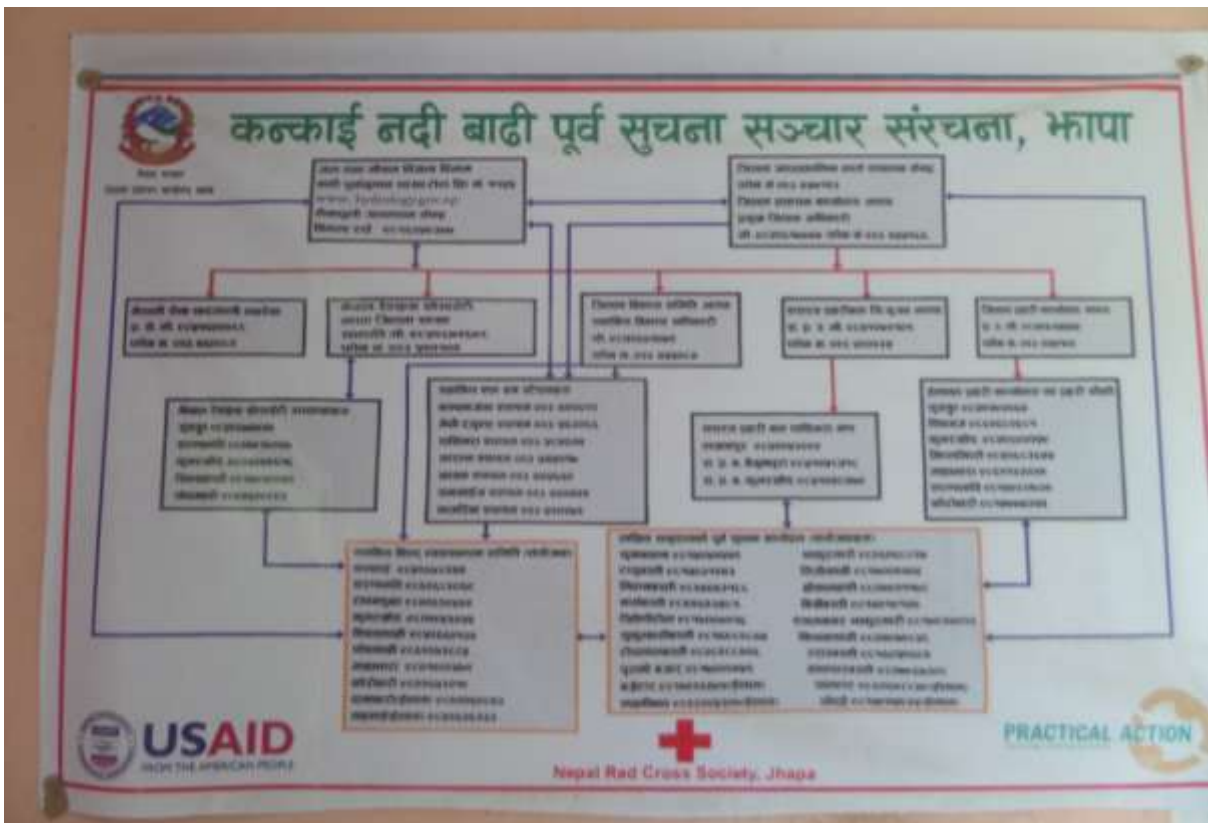

कन्काई नदी बाढी पूर्व सूचना सञ्चार प्रणाली

ट३. शहरी विद्युतीकरण

तथ्याङ्क उपलब्ध नभएको

ट४. भोलुङ्गे पुल/पुलपुलेसा सम्बन्धी विवरण

कनकाइ नगरपालिकामा पर्ने पुलहरू

१. पूर्व पश्चिम हाइवे अर्न्तगत विरिङ्ग खोलाको पुल-४०६ मिटर
२. पूर्व पश्चिम हाइवे अर्न्तगत कनकाइ नदीको पुल-७०३ मिटर
३. जामुनखाडी पोखरीमा निर्माण भएको भोलुङ्गे पुल - ५१ मिटर
४. जुके कल्भर्ट ३५ मिटर
५. दैभोडा कजवे: ९० मिटर



कनकाइ पुल



विरिङ्ग खोलाको पुल

८५. व्यापारिक केन्द्रहरूको विवरण

(क) सुरुङ्गा

सुरुङ्गा भापा जिल्लाको कन्काई नगरपालिकामा पर्ने एक व्यापारिक केन्द्र हो। पहिले सुरुङ्गा गाउँ विकास समितिको रूपमा रहेको यो ठाउँ र तत्कालिन सुरुङ्गा र घैलाडुवा गाविस मिलेर वि.स. २०७१ जेठदेखि कन्काई नगरपालिका बनेको हो । यो ठाउँ कन्काई नदीको पुर्वी तटमा अवस्थित छ। यो जिल्लाको मध्यभागमा रहेको एउटा महत्वपूर्ण स्थान हो । ऐतिहासिक, धार्मिक, पौराणिक एवं पर्यटकीय दृष्टिबाट यो स्थान उल्लेख्य रहेको छ ।

सुरुङ्गा शब्दको व्युत्पत्तिगत अर्थ पहिल्याउँदै जाँदा महाभारत कालसम्म पुग्न सकिन्छ । सो समयमा पाँच पाण्डवद्वारा सुरुङ्ग खनिएको क्षेत्र भएकाले यसको नाम सुरुङ्गा भएको हुनसक्ने प्रशस्त आधारहरू छन् । “सुरुङ्गा” अथवा “सुरङ्गा” शब्दको अर्थ सुरुङ्गमार्ग हो ।

शहरीकरण संगसंगै सुरुङ्गा क्षेत्र व्यापारिक केन्द्रको रूपमा विकसित हुँदै गएको छ । स्तरीय होटल, हार्डवेयर, इलेक्ट्रोनिक डिलरहरू, रेडीमेड कपडा, मनि ट्रान्सफर, बैंक तथा वित्तीय संस्थाहरू, र अन्य सप्लायर्सहरू समेतको संख्या वृद्धि भइरहेको छ ।

(ख) घैलाडुब्बा

घैलाडुब्बा भापा जिल्लाको कन्काई नगरपालिकामा पर्ने एक व्यापारिक केन्द्र हो। पहिले घैलाडुब्बा गाउँ विकास समितिको रूपमा रहेको यो ठाउँ र तत्कालिन सुरुङ्गा गाविस मिलेर वि.स. २०७१ जेठदेखि कन्काई नगरपालिका बनेको हो । घैलाडुब्बा बजारको नजीकैबाट बिरिङ खोला बगेको छ । घैलाडुब्बा भापा जिल्लाको पुरानो बजार हो । यो बजार पशु वेच(विखनको केन्द्र मानिन्छ ।

(ग) लक्ष्मीपुर

लक्ष्मीपुर भापा जिल्लाको कन्काई नगरपालिकामा पर्ने एक व्यापारिक केन्द्र हो। पहिले घैलाडुब्बा गाउँ विकास समितिमा रहेको यो ठाउँ र तत्कालिन सुरुङ्गा गाविस मिलेर वि.स. २०७१ जेठदेखि कन्काई नगरपालिका बनेको हो । लक्ष्मीपुर बजारले पुर्व पश्चिम हाइवेले छोएको छ । र यसको पश्चिमबाट बिरिङ खोला बगेको छ । लक्ष्मीपुर भापा जिल्लाको पुरानो बजार हो ।

ग) दुर्गापुर

प्रत्येक आइतबार लाग्ने गरेको जसमा १०० भन्दा बढी कपडा पसल, ५० भन्दा बढी तरकारी तथा फलफुल पसल, अन्य खुद्रा पसलहरू सहभागी हुन्छन् भने बजारको दिन ३ लाख भन्दा बढीको कारोबार हुने गरेको पाइन्छ ।

घ) चम्पापुर

चम्पापुर भापा जिल्लाको कन्काई नगरपालिकामा पर्ने एक सामान्य व्यापारिक केन्द्र हो । पहिले घैलाडुब्बा गाउँ विकास समितिमा वार्ड न ३ मा रहेको यो ठाउँ र तत्कालिन सुरुङ्गा गाविस मिलेर वि.स. २०७१ जेठदेखि कन्काई नगरपालिका बनेको हो । चम्पापुर बजार पुर्व पश्चिम हाइवेदेखि ३.४६ किलोमिटर दक्षिणमा रहेको छ । यसको पुर्वबाट बिरिङ खोला बगेको छ ।

६.सामुदायिक भवनहरूको विवरण

१. अतिथी सदन, कनकाई नगरपालिका, ३
२. कनकाई उद्योग वाणिज्यसंघ, कनकाई नगरपालिका, ३
३. समर्पण भवन (कनकाई आश्रम), कनकाई कोटीहोम, कनकाई नगरपालिका, २

७. सार्वजनिक पाटीपैवा र चौतारा सम्बन्धी विवरण

कोटीहोम र धनुषकोटी धाममा धर्मशाला, सार्वजनिक पाटी पौवा गरी ३० भन्दा बढी धार्मिक तथा प्रतिष्ठानहरूबाट संरचना निर्माण गरिएका छन् ।

८. खेल मैदान सम्बन्धी विवरण

हाल कनकाई नगरपालिकामा कनकाई माविको खेल मैदान, प्रजापति सामुदायिक वनको खेलमैदानमा विशेष खेलकुदहरू आयोजना हुदै आएको छ भने कनकाई खेलकुद प्रतिष्ठानको गठन भई व्यावसायिक खेलकुदको विकासका लागि कनकाई नगरपालिका अग्रसर रहेको छ ।
घैलाडुब्बा खेलकुद मैदानको स्तरीकरण गर्ने योजना रहेको छ ।

९. पार्क, वनस्पति तथा उद्यान सम्बन्धी विवरण

जामुनखाडी सिमसार तथा पर्यटकीय क्षेत्र भापा जिल्लाको सुरुङ्गा गाविसको वडा नं. २ र ५ तथा हाल कनकाई नगरपालिकाको डाँडागाउँमा अवस्थित छ । स्थानीय जामुनखाडी सामुदायिक वनभित्रको केही भू-भागलाई सिमसार क्षेत्र घोषणा गरी पर्यटकीय स्थलको रूपमा विकास गर्न शुरु गरिएको हो। पूर्व-पश्चिम राजमार्गबाट उत्तर लगभग एक किलोमिटरको दूरीमा रहेको चारसय एक दशमलव २५ हेक्टर सामुदायिक वनको भू-भागमध्ये १० हेक्टर अर्थात १४ विगाह ८ कठ्ठा ६ धुर जमीनलाई समेत सिमसार क्षेत्रको रूपमा विकास गरिएको छ। ऐतिहासिक पृष्ठभूमि बोकेको गङ्गा र जमुना पोखरी रहेको सो क्षेत्रमा संरक्षण अभावका कारण हाल गङ्गा पोखरी अस्तित्वमा छैन भने जमुनाको संरक्षण र विकासका लागि विशेष पहल गरिएको छ। ४ विगाह क्षेत्रको बिचमा रहेको लाम्चो आकारको पोखरी पर्यटकको प्रमुख आकर्षणको विन्दु हो । आर्थिक आम्दानीलाई समेत मध्यनजर राख्दै पोखरीमा व्यवसायिक रूपमा डुङ्गा सञ्चालन गर्ने गरिएको र पोखरीमा माछापालन समेत गरिएको छ। विश्वमै दुर्लभ मानिएका अजिङ्गरहरू यहाँको आकर्षण हुन् । त्यसो त निश्चित सीमा निर्धारण गरी राखिएका मृग र जरायो भालु, खरायो दुम्सी, चरीबाघ आदि यहाँका गहना हुन् । यहाँ पर्यटकलाई पूर्ण आनन्द दिनको लागि हर सम्भव प्रयास गरिएको छ भने जामुन पोखरीमा भोलुङ्गे पुलको मजा पनि लिन सकिन्छ ।



१००. नगरपालिका कार्यालयदेखी प्रत्येक वडाकेन्द्रसम्मको दूरी

वार्ड नं.	नगरपालिकाको केन्द्रको दुरी (किलोमिटरमा)
१.	२.२
२.	३.१
३.	१.५
४.	२.३
५.	३.३
६.	१.४
७.	०
८.	१.४
९.	१.२५

भौगोलिक केन्द्रलाई आधार मान्दा

१०१. राष्ट्रिय तथा अन्तराष्ट्रिय संघसंस्थाको विवरण

क्र.स.	संस्थाको नाम	संस्थाको किसिम	कार्यक्षेत्र
१.	LWF	INGO	
२.	PRACTICAL ACTION	INGO	प्रकोप
३.	USAID	INGO	प्रकोप
४.	अभियान नेपाल	गैसस	प्रकोप न्यूनीकरण, सुरक्षित आवास
५.	एसएनजेडी	गैसस	प्रकोप, सरसफाई
६.	बिराट सामुदायिक सिकाइ केन्द्र	गैसस	सरफाइ

१०२. नगर क्षेत्रभिन्न गठन भएका टोल विकास संस्थाहरूको विवरण

टोलविकास संस्थाहरू गठन हुन बाँकि रहेका छन्

१०३. वडा नागरिकमञ्च तथा नागरिक सचेतना केन्द्र सम्बन्धी विवरण

j 8f gful/sd~r

वडा नं.	जम्मा सदस्य संख्या		वडा नागरिक मञ्चका संयोजकको नाम/थर	लिङ्ग		२०७२/०७३ मा मञ्चको कूल बैठक संख्या
	म.	पु.		म.	पु.	
१	९	१६	श्री तारा खनाल		पु.	१२
२	८	१७	श्री महेन्द्र कठेत		पु.	१२
३	६	१९	श्री यामनाथ सेढाई		पु.	१२
४	६	१९	श्री रामप्रसाद घिमिरे		पु.	१२
५	७	१८	श्री गोकर्णप्रसाद ओझा		पु.	१२
६	७	१८	श्री रामगोपाल ओली		पु.	१२
७	१२	१५	श्री मेदनीप्रसाद सिटौला		पु.	१२
८	८	१९	श्री दुर्गाप्रसाद पराजुली		पु.	१२
९	७	१८	श्री चन्द्रप्रसाद चुडाल		पु.	१२

gful/s ; r|tgf s|bb|

वार्ड नं.	ना.स.के. भएको वस्तीको नाम	नागरिक सचेतना केन्द्रको नाम (सबै नागरिक सचेतना केन्द्रहरु)	जम्मा सदस्य संख्या		ना.स.के. संयोजकको नाम/थर	लिङ्ग	
			म.	प पु		म.	पु
१	सरस्वती टोल	सरस्वती नागरिक सचेतना केन्द्र	२५	०	श्री सरीमाया दर्जी	म	
२	सन्थाल वस्ती	सुन्दर नागरिक सचेतना केन्द्र	१६	६	श्री कल्पना मर्डी	म	
३	चारआली चौक	चालआली नागरिक सचेतना केन्द्र	२५	०	श्री कल्पना खाती	म	
४	मुसर वस्ती	ऋषिदेव नागरिक सचेतना केन्द्र	१६	६	श्री सञ्जय ऋषिदेव		पु
५	मण्डल वस्ती	कनकाई नागरिक सचेतना केन्द्र	२५	०	श्री रिना मण्डल	म	
६	चम्पापुर	नमुना नागरिक सचेतना केन्द्र	२५	०	श्री माया श्रेष्ठ	म	
७	मन्सापुर	मन्सापुर नागरिक सचेतना केन्द्र	२४	१	श्री फुलमुनी	म	

					मुर्मु		
८	कल्टुवारी	कल्टुवारी नागरिक सचेतना केन्द्र	२६	०	श्री सुनिता हस्दा	म	
९	लकडीगदी	लकडीगदी नागरिक सचेतना केन्द्र	१७	८	श्री जहन टुडु		पु

१०४. जनचेतनामूलक तालिम प्राप्त गरेको जनसंख्या विवरण

जनचेतना सम्बन्धि तालिम		
क्र.स.	तालिमका बिषय बस्तु	संख्या
1	महिला शसक्तिकरण	220
2	लैंगिक शिक्षा	188
3	समूह ब्यबस्थापन	86
4	समूह बचत परिचालन	1633
5	नेतृत्व विकास तालिम	235
6	परिवार नियोजन	101
7	मात्रीशिसु	123
8	पोषण र स्वास्थ्य	142
9	खानेपानी र स्वास्थ्य	85
10	सामाजिक समाबेसिकरण	42
11	मानब अधिकार शिक्षा	31
12	उपभोक्ता समिति गठन प्रक्रिया	1256
13	बाताबरण र सरफाइ	1623

प्राबिधिक तालिम लिएका		
क्र.स.	ब्युटिसियन	संख्या
1	बुटिक	20
2	अहेब	27
3	सिलाइ कटाई	341
4	कम्प्युटर सफ्टवेयर	288
5	कम्प्युटर हार्डवेयर	142
6	पेंटिंग	25
7	इलेक्ट्रोनिकस	160
8	प्लंबिंग	5
9	मेकानिक्स	63
10	मोटर साइकल रिपेयर	10

11	जेटिए	15
12	फर्निचर	37
13	ड्राइभिङ	53
14	हेयर कटिंग	11
15	कूकिङ	16
16	कृषि सम्बन्धि तालिम	250
17	सहकारी सम्बन्धि तालिम	356
18	लेखा तालिम	75
19	होटल ब्यबस्थापन	8

१०५. मुख्य पेशा सम्बन्धी विवरण

परिवारको मुख्य पेशाका आधारमा घरधुरीको संख्या								
वार्ड न.	कृषि तथा पशुपालन	स्वरोजगार	ब्यापार ब्यबासाय	सरकारी जागिर	निजी क्षेत्रमा	बैदेशिक रोजगार	दैनिक ज्यालादारी	अन्य
1	540	152	25	15	5	78	48	11
2	401	76	56	14	12	286	151	22
3	502	177	395	113	68	618	146	58
4	386	40	109	25	45	387	290	8
5	955	37	28	2	5	91	82	7
6	337	9	17	11	1	88	89	1
7	222	88	98	29	17	230	167	13
8	256	16	48	23	11	179	115	7
9	244	10	116	20	5	115	215	11
जम्मा	3969	565	870	243	163	2009	1322	131

१०६. औषत मासिक पारिवारिक आम्दानी विवरण

वार्ड	मासिक औसत आम्दानी रुपैयामा
1	4595.42
2	4434.17
3	5040.08
4	3333.58
5	3257.08
6	4181.75
7	5735.00
8	3297.25
9	3859.00

१०७. ओसत मासिक पारिवारिक बचत विवरण

वार्ड	मासिक औसत बचत रुपैयामा
1	1595.42
2	1434.17
3	2040.08
4	333.58
5	257.08
6	1181.75
7	2735.00
8	297.25
9	859.00

१०८. विप्रेषण (रेमिटान्स) को विवरण

नगरपालिका भित्रबाट बैदेशिक रोजगारीमा जाने महिला पुरुष तथा देश

देश	महिला	पुरुष	देश	महिला	पुरुष
अस्ट्रेलिया	23	46	आयारलेड		2
भुटान	0	2	आबुधाबी		2
बर्मा	0	2	बराइन	6	44
क्यानाडा	4	3	बंग्लोर	1	1
चीन	0	3	बेल्जियम	1	1
युरोप	2	9	ब्रसेल		1
हङ्कंग	0	5	साइप्रस्	3	3
इंडिया	25	245	डेनमार्क		4
इराक	3	3	इजरायल	26	26
जापान	3	21	फिनलेन्ड		1
मलेशिया	54	1078	जर्मन	1	10
कतार	28	1044	इंडिया	6	2
साउधी अरब	41	810	इराक		2
दक्षिण कोरिया	9	31	कुबेत	64	89
युनाइटेड अरब एमिराटेस	66	689	लन्डन	3	6
बेलायत	5	12	मकाउ	1	6
अमेरिका	23	33	माल्दिप्स	1	1
सुडान		2	नेदरल्याण्ड		1
स्पेन	1	2	ओमन	11	32
साउथ अफ्रीका		2	पोर्चुगल	1	3
सिंगापुर		1	रसिया	1	5
आफगानइस्तान		22	लेबनान	0	7

सिंगापुर	0	1	नर्वे	0	1
सिरिया	0	6			
जम्मा	294	4065	जम्मा	134	242

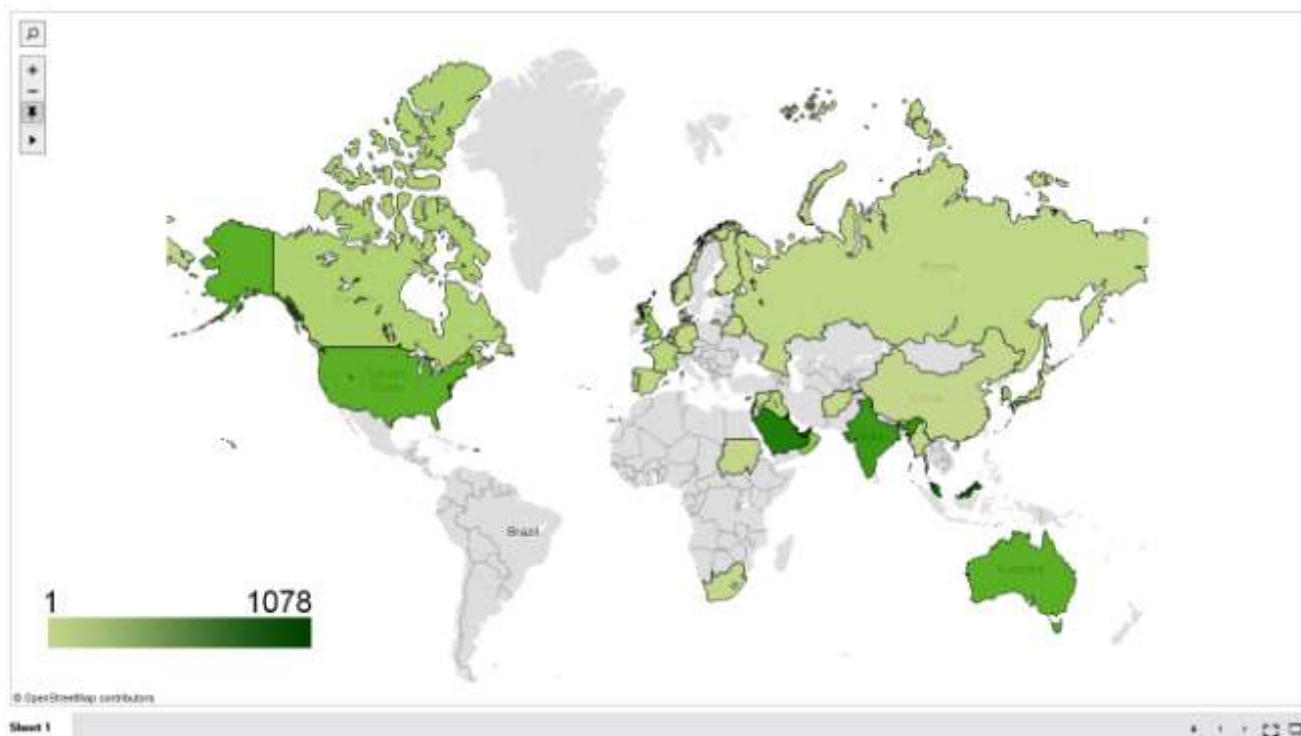

प्रकृतिको आधारमा बैदेशिक रोजगारी					
कामको प्रकृति	महिला	पुरुष	बैदेशिक रोजगारीको अवस्था	महिला	पुरुष
घरभित्रको काम	180	211	नियमित रहेको	374	3309
श्रमिक	92	1838	पुरागरि फर्केको	0	617
अर्धसीपमा आधारित	66	911	बिदामा घरमा रहेको	0	131
सीपमा आधारित	93	1342	म्यादपुरा गरि पुन जाने योजना बनाएको	5	245
जम्मा	431	4302	जम्मा	379	4302

क) १३ भन्दा बढी वित्तीय संस्थाहरुले २२ रेमिट्यान्स कम्पनीहरु मार्फत कारोकार गरिरहेको

ख) नगरपालिकामा भित्रने दैनिक औसत रेमिट्यान्स रु ५४००००

१०६. वडा अनुसार विपन्नता स्तरीकरण

वार्ड स्तरीय विपन्नताको स्तरीकरण						खाध्य पर्याप्तता	
वार्ड न.	अति गरीब	गरीब	मध्यम	उच्च	जम्मा	३ भन्दा कम महिना	३- ६ महिना
१	६५	६६	८०७	१८	९५६	६५	६६
२	३३४	१०५	६५६	११५	१२१०	३३५	१०५
३	४५	२६८	८१५	९०८	२०३६	४५	२६८
४	४३	२१२	८६०	१३७	१२५२	४३	२१२

५	१०९	२३६	७३५	९७	११७७	१०९	२३६
६	५५	११०	२८४	९७	५४६	५५	१११
७	७३	११५	१६३	४९३	८४४	७३	११५
८	३७	७३	१८७	२५१	५४८	३७	७३
९	१३७	५०	३९९	१२६	७१२	१३७	५०
जम्मा	८९८	१२३५	४९०६	२२४२	९२८१	८९९	१२३६

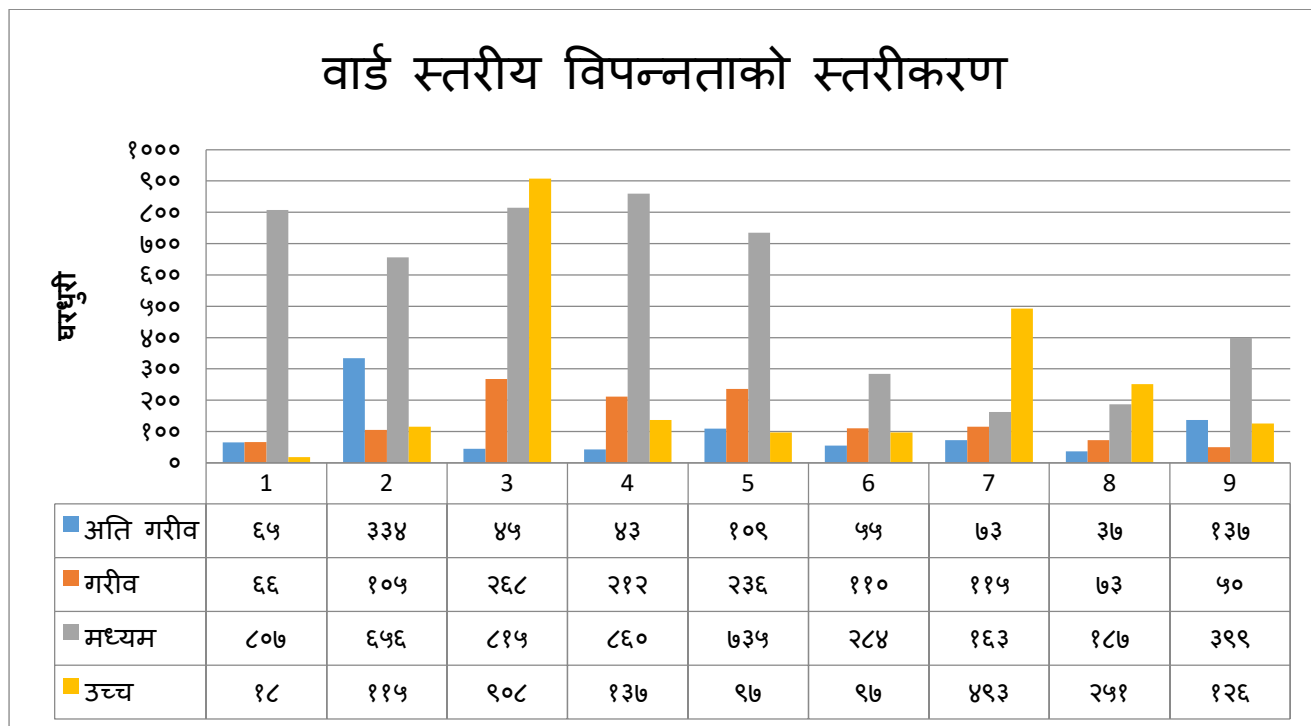

स्रोत: LGCDP

११०. विद्युत/सौर्य उर्जा आयोजनाहरूको स्थिति

नगरपालिकाबाट सौर्य वृत्ति जडानसंख्या ११५

१११. वार्षिक कृषि उत्पादन सम्वन्धी विवरण

वार्ड न.	गतबर्षको खाध्यान बालि उत्पादन (मनमा)						
	धान (मन)	मकै	गहु	जौ	कोदो	मुसुरी दाल	कालोदाल
1	6655	1260	4	4	55	8	839
2	5522	2176	38	13	5	3	720
3	6145	5510	61	4	0	2	316
4	5999	986	32	0	0	5	767
5	3370	4531	776	0	1	6	581
6	7323	2448	1	0	5	7	0
7	5377	1560	0	1	2	0	52
8	9631	633	17	0	0	0	523
9	6364	2910	6	0	3	6	85
जम्मा उत्पादन	56386	22013	935	23	79	37	3884

गत आर्थिक वर्षमा भएको तरकारी उत्पादन (मनमा)						
वार्ड	आलु	काउली	रायो	टमाटर	करेला	लसुन
1	699	214	103	112	114	77
2	402	517	119	293	115	84
3	604	315	196	128	111	112
4	546	471	137	904	160	160
5	533	376	103	203	122	145
6	327	216	80	118	114	61
7	468	566	110	1188	122	91
8	325	355	263	115	127	73
9	444	524	103	230	120	45
जम्मा	4348	3554	1214	3291	1105	848

११२. पशुधन तथा सोबाट हुने उत्पादनको अवस्था सम्बन्धी विवरण

नगरपालिका क्षेत्र भित्र भएका पशु पन्छीको विवरण						
वार्ड न.	गाई	गोरु/बाछा	राँगा भैसी	बास्रा	बंगुर	कुखुरा
1	414	133	109	590	31	1025
2	420	93	144	520	62	1525
3	519	48	64	481	14	3285
4	1206	63	158	925	51	2491
5	1466	108	409	2298	305	2042
6	369	66	95	381	69	2688
7	256	54	48	300	53	26424
8	234	26	53	204	19	2603
9	205	80	66	224	34	1417
जम्मा	5089	671	1146	5923	638	42475

११३. नगरबाट बाहिर निकासी हुने वस्तुहरूको विवरण (वन पैदावार)

वन पैदावारमा साल, सिसौ, खयर,, खमारी, सिमल,करम, शिरिष, मसला, असना, साज, चिलाउने, हरो, बरो, धगेरो, लामपाते, टुनी, बर, पिपल, आप, लटहर, बडहर, डुमरी, हल्लुडे, कुम्मी, भालायो, टाटरी, आँखातरुवा, साधन, सत्तिसाल, अमला, जमुना, क्यमुना,

जडीबुटीमा मा पिपला, सतावरी, हरो, बरो, अमला, तेजपात, बोभो रहेका छन् । यस नगरपालिकामा मुख्य रूपमा पाइने गैह्रकाष्ठ वन पैदावारहरूमा बोभो, पिपला, च्याऊ, अमला, कुरिलो, हरो, बरो, बाँस, सबइ घाँस, अम्रिसो, राजवृक्ष, थाकल, गायो, बेथे, लहरे साग, सिमसाग, गडपुरैना, लुँडे, जामुन, बयर, भोर्लाका पात र बोक्रा सालको पात, गुँद र बीउ ।

प्रतिबन्धित र संरक्षित वनस्पति

रक्तचन्दन, चाँप, खयर, साल, सिमल, सतिसाल, विजयसाल, सर्पगन्धा, छत्रिवन, सुनाखरी

११४. जग्गाको किसिम अनुसारको विवरण

	1	2	3	4	5	6	7	8	9
नम्बरी	290	253	567	101	329	143	240	213	324
एलेनी	32	63	115	269	533	52	59	36	13
नम्बरी र एलेनी	66	58	97	209	113	105	42	10	27
भाडामा रहेको	10	7	7	10	65		3	1	6
नम्बरी र भाडामा लिने	2	10	3	3	44		1		5
एलेनी र भाडामा लिने		9	6	6	10				1
नम्बरी, एलेनी र भाडामा लिने			3		13				

११५. औद्योगिक तथा न्यापार, न्यवसाय (निर्माण न्यवसायी समेत) सम्बन्धी विवरण

किराना पसल	315	पान पसल	17
कपडा पसल	238	फोटो फ्रेमिंग पल्सल	8
खुद्रा चिया पसल	155	सुर्ती चुर खैनी पसल	
गहना पसल	14	रेडिमेड फेन्सी पसल	53
कस्मेटिक पसल	89	सिलाइकटाइ प्रशिक्षण केन्द्र	7
चुरी पसल	33	फलाम पसल	21
इलेक्ट्रोनिकस पसल (बिजुली)	91	साउण्ड सिस्टम	5
मोबाइल पसल	38	सिडी पसल	11
रेडिमेड कपडा पसल	200	माशु पसल	22
जुता तथा चप्पल पसल	98	सब्जी तरकारी पसल	83
जुता सोरुम	5	फलफुल पसल	29
धान काटा पसल	8	फर्निसिंग तथा डेकोरेशन पसल	11
उपहार पसल	26	प्लास्टिकक सामग्री पसल	23
बुक तथा स्टेशनरी पसल	18	जिम हाउस	2
भाडाकुडा पसल	38	टेन्ट हाउस	4
कुचो नांगलो पसल	7	ग्लास हाउस सिसा पसल	9
घुम्टी पसल	179	धोबी पसल	6

११६. विगत १ आर्थिक वर्षको आयन्यको विवरण

आय ब्यय बिबरण २०७२।७३					
आय बिबरण (हजारमा)			ब्यय बिबरण (हजारमा)		
१	गत वर्षको जिम्मेवारी	५४९०	१	चालु खर्च	१२७८७
२	आन्तरीक	१७११६	२	पुजिगत खर्च	६६६१५
३	बाह्य	६४४७०	३	बाकि मौज्दात	७६७४
	जम्मा	८७०७६		जम्मा	८७०७६

कनकाई नगरपालिका कार्यालय झापा

क) आ ब २०७२।०७३ को आयब्यय बिबरण (रु. हजारमा)

विवरण	चालु		पूजिगत		कुल	
	बजेट	खर्च	बजेट	खर्च	बजेट	खर्च
केन्द्रिय अनुदान	५५०७	५५०७	५४६०७	५४६०७	६०११४	६०११४
राजश्व बांडफांड			१३१७	१३१७	१३१७	१३१७
आन्तरीक आय	७२७९	७२७९	१४००९	६३३५	२१२८८	१३६१४
अन्य			४३५७	४३५७	४३५७	४३५७
कुल	१२७८६	१२७८६	७४२९०	६६६१६	८७०७६	७९४०२

शीर्षक कुल बजेट

जिम्मेवारी सारेको रकम ७६७४

ख) आन्तरिक आय र राजश्व बांडफांड को स्थिति रकम रु हजारमा०

शीर्षक	अनुमानित	यथार्थ
राजश्व बांडफांड	१६००	१३१७
आन्तरीक आय	१४६३०	१५७९९

कुल

ग) राजश्व बांडफांड शीर्षकगत आम्दानी (रकम रु. हजारमा)

राजश्व शीर्षक रकम

१। घरजग्गा रजिष्ट्रेशन बाट प्राप्त १३१७

२। विध्युत रोयल्टी बाट प्राप्त

३। पर्यटन र पर्वतारोहण बाट प्राप्त

४। बन रोयल्टी बाट प्राप्त

५। अन्य

११७. नगरपालिकाले सञ्चालन गरेका प्रमुख कार्यक्रम तथा योजनाहरू

क) लक्षित वर्ग तथा समावेशीकरण सम्बन्धी

विवरण	संचालित कार्यक्रम/आयोजना संख्या	विनियोजित रकम (रु. हजारमा)	खर्च रकम (रु. हजारमा)	लाभान्वित संख्या	आब ०७२/७३ मा केन्द्रीय अनुदानमा प्रतिशत	आन्तरीक आय र
बालबालिका तर्फ	३८ वटा	१५८०	१५६५	२५०००		
महिला तर्फ	३५ वटा	१५५५	१५३०	२१००		
अन्य लक्षित वर्ग तर्फ		३०८७				
(१) आदिवासी जनजाति			११३६	३००		
(२) दलित	१० वटा		५१३	२००		
(३) जेष्ठ नागरीक	८ वटा		२९०	४५०		
(४) अल्पसंख्यक सीमान्तकृत						
(५) थारु						
(६) अपाङ्गता	३ वटा		१६१	३५		
(७) पिछडिएको वर्ग	५ वटा		१३४	१५०		
(८) मधेसी	६ वटा		२५०	१६०		
(९) मुस्लिम	१ वटा		२१५	१५०		
कूल		६२२२	५७९४			

उपक्षेत्र	कृयाकलापको विवरण	इकाई	गत आ.ब सम्पन्न परिमाण	आ.ब ०७२/७३ को लक्ष्य परिमाण	आ.ब ०७२/७३ मा निर्माण सम्पन्न परिमाण	आ.ब ०७२/७३ मा निर्माणाधीन परिमाण	लाभान्वित जनसंख्या
खानेपानी तथा सरसफाई (सार्वजनिक निर्माण)	कृयाकलाप	-					

नयाँ निर्माण	खानेपानी योजना	वटा		३	३		९५०
	घरायशी शौचालय निर्माण	वटा		५	५		२२५
	सार्वजनिक शौचालय (गचप्लर्बा सहित)	वटा		१	१		२००
सिंचाई (सार्वजनिक निर्माण) - नयाँ निर्माण	कृयाकलाप		गत आ.ब सम्म सम्पन्न परिमाण	आ.ब ०७२/७३ को लक्ष्य परिमाण	आ.ब ०७२/७३ मा निर्माण सम्पन्न परिमाण	आ.ब ०७२/७३ मा निर्माणाधीन परिमाण	लाभान्वित घरधुरी
	नहर, कुलो निर्माण	किमि		७.५	७.५		३००
	पोखरी निर्माण	वटा		०	०		
	सिंचित क्षेत्र	ज्मआ		८१	८१		४५०
झो.पु तथा अन्य पुल (सार्वजनिक निर्माण)- नयाँ निर्माण	कृयाकलाप	इकाई	गत आ.ब सम्म सम्पन्न परिमाण	आ.ब ०७२/७३ को लक्ष्य परिमाण	आ.ब ०७२/७३ मा निर्माण सम्पन्न परिमाण	आ.ब ०७२/७३ मा निर्माणाधीन परिमाण	आ.ब ०७२/७३ मा बृहत मर्मत संम्भार परिमाण
	झो.पु निर्माण	वटा		०	०		
आवास तथा भवन (सार्वजनिक निर्माण)-नयाँ निर्माण	कृयाकलाप	इकाई	गत आ.ब सम्म सम्पन्न परिमाण	आ.ब ०७२/७३ को लक्ष्य परिमाण	आ.ब ०७२/७३ मा निर्माण सम्पन्न परिमाण	आ.ब ०७२/७३ मा निर्माणाधीन परिमाण	लाभान्वित घरधुरी / जनसंख्या
	विधालय भवन निर्माण	वटा		२	२		५००
	न.पा / वडा कार्यालय भवन निर्माण	वटा		१	निर्माणधिन	१	५३०००
	वर्थिङ सेन्टर	वटा		०	०		
स्वास्थ्य / उप स्वास्थ्य चौकि	वटा			१	१		६५०
सडक (सार्वजनिक निर्माण)- नयाँ निर्माण	कृयाकलाप	इकाई	गत आ.ब सम्म सम्पन्न परिमाण	आ.ब ०७२/७३ को लक्ष्य परिमाण	आ.ब ०७२/७३ मा निर्माण सम्पन्न परिमाण	आ.ब ०७२/७३ मा निर्माणाधीन परिमाण	आ.ब ०७२/७३ मा बृहत मर्मत संम्भार परिमाण
	सडक ग्राभेल	किमी		६.७०	६.७०		

	सडक कालोपत्रे	किमि		३.७१	३.७१		४
	मर्मत सम्भार (बृहद् नियमित)	किमि		१.२०	१.२०		८
	नया ट्रयाक खोल्ने (माटे सहित)	किमि		०	०		०
	सडक पुल	वटा		०	०		
	सडक कल्भर्ट	वटा		०	०		
	सडक स्तरोन्नती तथा पुर्नस्थापना	वटा		०	०		
जल विध्युत (सार्वजनिक निर्माण)- नयाँ निर्माण	कृयाकलाप	इकाई	गत आ.ब सम्म सम्पन्न परिमाण	आ.ब ०७२/७३ को लक्ष्य परिमाण	आ.ब ०७२/७३ मा निर्माण सम्पन्न परिमाण	आ.ब ०७२/७३ मा निर्माणाधीन परिमाण	लाभान्वित घरधुरी
	विध्युत उत्पादन	कि.वा					
	ग्रामीण विध्युतिकरण	किमि		४.६०	४.६०		२५०
उर्जा (सार्वजनिक निर्माण)	कृयाकलाप	इकाई	गत आ.ब सम्म सम्पन्न परिमाण	आ.ब ०७२/७३ को लक्ष्य परिमाण	आ.ब ०७२/७३ मा निर्माण सम्पन्न परिमाण	आ.ब ०७२/७३ मा निर्माणाधीन परिमाण	लाभान्वित जनसंख्या
	सौर्य उर्जा	कि.वा. (KW)					
	क) व्यक्तिगत घर	कि.वा. (KW)					
	ख) व्यवसायिक- संस्थागत भवन	कि.वा. (KW)					
	ग) सौर्य सडक बत्ती	कि.वा. (KW)		३१२०			६२००
	बायो ग्याँस	गोटा					
फोहोरमैला	कृयाकलाप	इकाई	गत आ.ब सम्म सम्पन्न परिमाण	आ.ब ०७२/७३ को लक्ष्य परिमाण	आ.ब ०७२/७३ मा निर्माण सम्पन्न परिमाण	आ.ब ०७२/७३ मा निर्माणाधीन परिमाण	लाभान्वित जनसंख्या
	स्यानिटरी ल्याण्ड फिल्ड साइट	वटा		१			५०००
	ढल निकास	किमि					

११८. नगरपालिकाको संगठनात्मक ढाँचा

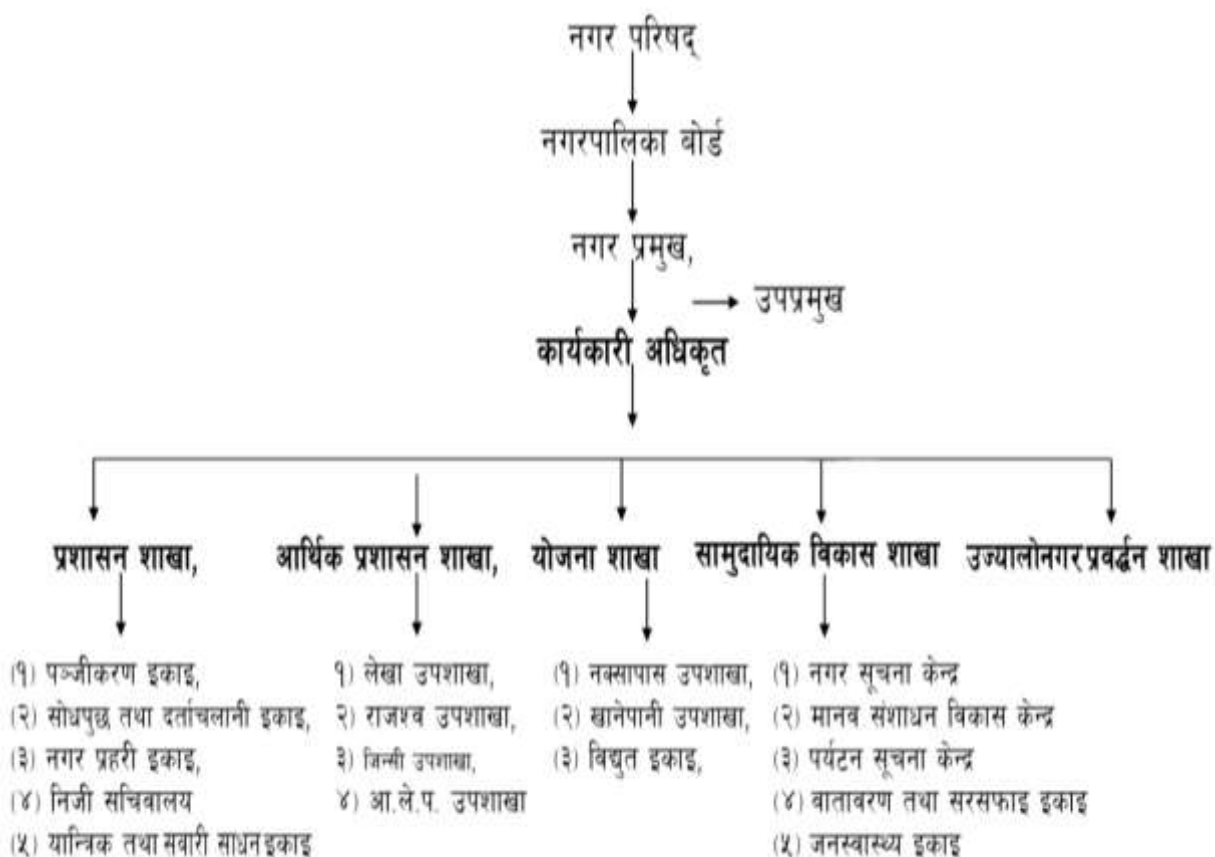

११८. नगरपालिकाको कार्यलयमा हाल कार्यरत कर्मचारीहरूको विवरण

स्वीकृत दरबन्दी (पा.न)							
विवरण	केन्द्रतर्फ		कोषतर्फ		करारमा	जम्मा	
	दरबन्दी	पदपूर्ति	दरबन्दी	पदपूर्ति	कार्यरत	दरबन्दी	पदपूर्ति
अधिकृतस्तर	१	१	१	१		२	२
सहायकस्तर	२	१	१४	८	२	१६	९
सहयोगीस्तर			६	१	३	६	१
जम्मा	३	२	२१	१०	५	२४	१२
संस्थागत क्षमता विकास तालिम							
शिर्षक	संख्या						
१कर्मचारी तथा पदाधिकारी .	१५						
२समुह सदस्य तथा अन्य .	७						

१२०. सरकारी कार्यालयहरूको नाम, टेलिफोन विवरण

सि.न	कार्यालयको नाम	कार्यालय रहेको वडा न	कार्यालय सख्या कार्यालयको	सम्पर्क न.
१	नगरपालिका कार्यालय	वडा न. १	१	०२३५५०२४४
२	इलाका प्रहरी कार्यालय	वडा नं ३ र ९	२	०२३५५०१९९
३.	इलाका वन कार्यालय	वडा न. ३	१	
४.	पशु सेवा केन्द्र	वडा न. ३	१	
५.	माटो परीक्षण केन्द्र	वडा न. ३	१	
६.	प्राथमिक स्वास्थ्य केन्द्र	वडान ३	१	०२३५५०१७३
७.	कृषि सेवा उपकेन्द्र	वडा . ३	१	
८.	उपस्वास्थ्य चौकी १	वडा न. ९	१	
९.	इलाका हुलाक	वडा न. ७	१	
१०.	अतिरिक्त हुलाक	वडा न. ३ र ९	२	
११.	पशु सेवा उपकेन्द्र १	वडा न. ९	१	

१२१. स्थानीय राजनैतिक दलहरू

- नेपाली कांग्रेस पार्टी
- नेकपा एमाले
- नेकपा मावोबादी केन्द्र
- राप्रपा
- संघिय जनमुक्ति पार्टी
- नेपाल कम्युनिस्ट पार्टी क्रान्तिकारी
- संघिय लिम्बुवान पार्टी
- राप्रपा नेपाल

१२२. नगरपालिकासंग साभेदारी गरेका संघ संस्थाहरू: गैह्र सरकारी संस्थाहरू

क्र.सं.	नगरपालिकासंग साभेदारी गरेका संघ संस्थाको नाम	ठेगाना
१	उद्योग वाणिज्य संघ शाखा	कन्काइ न.पा. - ३
२	नेपाल रेडकस सोसाइटी उपशाखा,	कन्काइ न.पा. - ३
३.	कनकाई सामुदायिक वन उपभोक्ता समूह ,	कन्काइ न.पा. - ३

४.	प्रजापति सामुदायिक वन उमभोक्ता समूह ,	कन्काइ न.पा.- १
५.	जामुनावारी सामुदायिक वन उपभोक्ता समूह ,	कन्काइ न.पा.-२
६.	सुकेडागी सामुदायिक वन उपभोक्ता समूह ,	कन्काइ न.पा.-८
७.	सुरुङ्गा बजार व्यवस्थापन समिति ,	कन्काइ न.पा.- ३
८.	उद्योग वाणिज्य संघ शाखा	कन्काइ न.पा.-३
९.	ज्ञान ज्योती युवा क्लव	कन्काइ न.पा.-३
१०.	सहकार्य यूवा क्लव	कन्काइ न.पा.-३
११.	नवदुर्गा सामुदायिक प्रतिष्ठान ,	कन्काइ न.पा.-३
१२.	कोटिहोम धार्मिक विकास संस्था ,	कन्काइ न.पा.-४
१३.	कनकाई आर्यघाट संस्था ,	कन्काइ न.पा.-३
१४.	कन्काई सामुदायीक पैनी उपभोक्ता संस्था ,	कन्काइ न.पा.-४
१५.	जागरुक कृषि सहकारी संस्था लि. ,-४	कन्काइ न.पा.-४
१६.	कन्काई किसान जल उपभोक्ता समुह, -५	कन्काइ न.पा.-५
१७.	सुरुङ्गा सामुदायिक पुस्तकालय -३	कन्काइ न.पा.-३
१८.	जेष्ठ नागरिक समाज ,-३	कन्काइ न.पा.-३
१९.	कन्काई धार्मिक तथा पर्यटकिय विकास संस्था ,-३	कन्काइ न.पा.-३
२०.	सुस्त मनस्थिति अभिभावक सेवा ,३	कन्काइ न.पा.-३
२१.	नेवापुचः संस्था ,1-३	कन्काइ न.पा.-३
२२.	गोकर्णेश्वर शिवालय मन्दिर संस्था, -१/२	कन्काइ न.पा.-१/२
२३.	युवा जागरण अभियान समूह , -३	कन्काइ न.पा.-३
२४.	पाथिभरा बहुउद्देश्यीय सामाजीक संस्था , -४	कन्काइ न.पा.-४
२५.	श्री संगोल महिला कृषि सहकारी संस्था , -४	कन्काइ न.पा.-४
२६.	जिओर्ड भरना संस्था , -३	कन्काइ न.पा.-३
२७.	मानविय सरोकार समाज नेपाल , -३	कन्काइ न.पा.-३
२७.	प्रजापति कृषिसहकारी संस्था, -१	कन्काइ न.पा.-१
२९.	धनुषकोटि धाम , -२	कन्काइ न.पा.-२
३०.	भापा बहिरा क्रिकेट संघ,-३	कन्काइ न.पा.-३
३१.	बेनुबाजा खानेपानी तथा सरसफाई उपभोक्ता संस्था, -५	कन्काइ न.पा.-५
३२.	तुलसीबारी खानेपानी तथा सरसफाई उपभोक्ता संस्था, -५	कन्काइ न.पा.-५
३३.	तिम्सिना समाज ,-३	कन्काइ न.पा.-३
३४.	सरस्वती किर्तनमण्डली , -३	कन्काइ न.पा.-३
३५.	सगुन महिला कृषि सहकारी संस्था,-४	कन्काइ न.पा.-४
३६.	गड्तौला बन्धु कुल वंश प्रतिष्ठान,-४	कन्काइ न.पा.-४

३७.	सरकार्य सारथी समूह -३	कन्काइ न.पा.-३
३८.	स्वतन्त्र मजदूर आकषिक भलाई मञ्च, -३	कन्काइ न.पा.-३
३९.	ग्रीन प्लानेट नेपाल, चारपाने	कन्काइ न.पा.-
४०.	दलित उत्थान स्वावलम्बन समाज,	कन्काइ न.पा.-
४१.	चप्रामारी खानेपानी तथा सरसफाई उपभोक्ता समूह -५	कन्काइ न.पा.-५
४२	श्री उमाकान्त खतिवडा वंश प्रतिष्ठान -३	कन्काइ न.पा.-३
४३.	श्री लव प्रसाद सुधार संस्था -१	कन्काइ न.पा.-१
४४	न्यु रेलीमाई युवाक्लव , ५	कन्काइ न.पा.-५
४५,	महिला जागृत समाज ,सुरुङ्गा ३	कन्काइ न.पा.-३
४६	कनकाई मौरी पालन कृषक समुह, ४	कन्काइ न.पा.-४
४७	जनकल्याण युवा क्लव , ५	कन्काइ न.पा.-५
४८	कनकाई भुतपुर्व विद्यार्थी समाज, ३	कन्काइ न.पा.-३
४९	जनकल्याण समाज दुर्गापुर वडा न ७	कन्काइ न.पा.-७
५०	ग्रामीण सुचना केन्द्र वडा न ७	कन्काइ न.पा.-७
५१	व प बेन्ड दुर्गापुर भापा	कन्काइ न.पा.-
५२	दुर्गापुर बजार ब्यवस्थापन समिति वडा न ७	कन्काइ न.पा.-७
५३	मानव अधिकार मध्यस्थता समिति वडा न ७	कन्काइ न.पा.-७
५४	जनजागृती प्रकोप ब्यवस्थापन समुह वडान . ७	कन्काइ न.पा.-७
५५	बिरीङ्ग जलधार संरक्षण समिति वडा न. ७	कन्काइ न.पा.-७
५६	मन्सापुरे पैनी जल उपयोग उपभोक्ता समिति वाड न. ७	कन्काइ न.पा.-७
५७	किरात याक्थुङ्ग चुम्लुङ्ग वाड न. ७	कन्काइ न.पा.-७
५८	लक्ष्मी पुर युवा समुह वडान ८	कन्काइ न.पा.-८
५९	प्रकोप ब्यवस्थापन न्युनिकरण समिति	कन्काइ न.पा.-
६०	ने .रे सो उपशाखा वडा न ९	कन्काइ न.पा.-९
६१	बिरीङ्ग जलधार सरक्षण एवम ब्यवस्थापन समिति वडा न. ८	कन्काइ न.पा.-८
६२	कृषक मुल समिति ६३ जनकवी गोकुल जोशी अध्ययन अअनुसन्धान केन्द्र	कन्काइ न.पा.-
६४	टेकनारायण फाउन्डेशन	कन्काइ न.पा.-
६५	आदर्श युवा क्लव वडा न. ९	कन्काइ न.पा.-९
६६	सर्वेक्षण नेपाल	कन्काइ न.पा.-

६७	पारालिगल समिति	कन्काइ न.पा. -
६८	भृकुटी सुरुङ्गा नवयुवा क्लव वडा न . ७	कन्काइ न.पा. -७
६९	लक्ष्मी पुर खानेपानी तथा सरसफाई उ.भो. स. ८	कन्काइ न.पा. -८
७०	भवानी खाने पानी तथा सरसफाई उ.भो .स ७	कन्काइ न.पा. -७
७१	हरीभक्त कटुवाल स्मृती प्रतिष्ठान वाडा न. ८	कन्काइ न.पा. -८
७२	बाल सरक्षण सम्बर्धन उपशमिति वडा न. ९	कन्काइ न.पा. -९

नगरपालिका स्थित विभिन्न सामाजिक संघसंस्था तथा उपभोक्ता समिति

सामाजिक संघ संस्था तथा उपभोक्ता समितिहरु		
क्र.स.	संस्थाको प्रकारहरु	संख्या
१	सहकारी संस्था	२७
२	मनोरंजन	२
३	बितिया संस्था	१९
४	सामुदायिक उपभोक्ता	२
५	सरकारी कार्यालय	८
६	स्वास्थ्य	४
७	उद्योग	१२
८	कानुनी संस्था	१
९	बजार	७
१०	गैर सरकारी सगठन	९
११	सार्वजनिक संचार	४
१२	रेडक्रस	२
१३	धार्मिक संस्था	२७
१४	सेकुरेटी	१
१५	शिप बिकास सम्बन्धित संस्था	३
१६	पर्यटन	१
१७	खानेपानी	२

१२३. नगरपालिकाको भगिनी सम्बन्ध रहेको संस्था

नगरपालिकाको भगिनी सम्बन्ध रहेको कुनै पनि संस्था स्थापना भएको छैन

१२४. नगरपालिकाको स्थापनाकालदेखि हालसम्मका प्रमुखहरुको विवरण

क्र.सं.	नाम	देखि	सम्म
१.	श्री रुद्र बहादुर कार्की	२०७१/१/२५	२०७१/०५/१३
२.	श्री सुनिल निरौला	२०७१/०५/१४	२०७२/०३/३०
३.	श्री अनुज गौतम	२०७२/०४/०१	२०७३/०२/०७
३.	श्री खगेन्द्र गिरी	२०७३/०२/०८	हालसम्म

१२५. विगत ३ वर्षको MCPM को स्तर

मूल्याङ्कन गरेको आधार वर्ष:- आ.व. /.....

क्र.सं.	सूचक	मापन तालिका	छ	छैन	पुष्ट्याइका स्रोतहरू
१.	योजना तथा बजेट स्वीकृति	चालू आ.व.को बजेट तथा कार्यक्रम गत आ.व.को पौष मसान्तभित्र गाउँ परिषद्बाट स्वीकृत गरेको स्वीकृत गाउँ विकास कार्यक्रमको विवरण माघ मसान्तभित्र जिल्ला विकास समितिमा पठाएको			
२.	वार्षिक प्रगति समीक्षा	गत भन्दा अघिल्लो आ.व.मा गाउँ विकास समितिद्वारा सञ्चालित आयोजना तथा कार्यक्रमको वार्षिक प्रगति समीक्षा गत आ.व.को पहिलो चौमासिक अवधिभित्र सम्पन्न गरेको समीक्षाको उपस्थिति सहितको निर्णय पुस्तिका तयार गरेको समीक्षा भएको मितिले एक महिनाभित्र सोको प्रतिवेदन सहितको जानकारी सम्बन्धित जिल्ला विकास समितिको कार्यालयमा पठाएको			
३.	अनुदानको उपयोग तथा आय-व्ययको अभिलेख	सबै प्रकारका आन्तरिक आय प्राप्त गर्दा आम्दानी रसिद (अनुसूची ९) प्रयोग गरेको दैनिक आय शीर्षकगत कर सङ्कलन खाता (अनुसूची १०) प्रयोग गरेको बैंक नगदी किताब (अनुसूची १७) प्रयोगमा ल्याएको पेशकी खाता (अनुसूची २०) खडा गरी पेशकीको अभिलेख राखेको नेपाल सरकारले उपलब्ध गराउने पुँजीगत अनुदानको रकम चालू प्रकृतिका कार्यमा खर्च नगरेको			
४.	अन्तिम लेखापरीक्षण	सूचीकृत लेखापरीक्षक मध्येबाट लेखापरीक्षण गराउनको लागि लेखापरीक्षकको नाम स्वीकृतीका लागि सिफारिश गरी गत आ.व को पहिलो चौमासिक भित्र जिल्ला विकास समितिमा पठाएको गत आ.व.भन्दा अघिल्लो आ.व. को सम्पूर्ण आम्दानी-खर्चको अन्तिम लेखापरीक्षण जिल्ला विकास समितिबाट खटाएको लेखापरीक्षकबाट गत आ.व.भित्रै सम्पन्न गराएको लेखापरीक्षणको प्रतिवेदन गाउँ परिषद्मा पेश भै छलफल भएको			
५.	जिन्सी व्यवस्थापन	खर्च भएर जाने सबै जिन्सी मालसामानको लगत स्थानीय निकाय आर्थिक प्रशासन नियमावलीको अनुसूची ५० बमोजिमको खातामा राखेको खर्चे सबै जिन्सी मालसामानको लगत स्थानीय निकाय आर्थिक प्रशासन नियमावलीको अनुसूची ५१ बमोजिमको खातामा राखेको आफनो हक भोगको सम्पूर्ण अचल सम्पत्तीको अभिलेख राखेको			
६.	सामाजिक सुरक्षा	चालू आ.व.मा सामाजिक सुरक्षा भत्ता पाउने व्यक्तिहरूको विवरण अद्यावधिक गरी गत आ.व.को पौष मसान्त भित्र जिल्ला विकास			

	कार्यक्रम	समितिमा पठाएको			
		गत आ.व. मा भत्ता प्राप्त गरेका व्यक्तिहरूको फोटो सहितको अभिलेख प्रमाणित गरी राखे			
		सामाजिक सुरक्षा भत्ता वितरणको लागि जिल्ला विकास समितिबाट पेशकी प्राप्त गरेको मितिले ३५ दिन भित्र पेशकी फस्याटै गरेको			
७	कर्मचारी व्यवस्थापन	ऐनको दफा २४९ बमोजिमको प्रक्रिया पूरा गरी परिषद्बाट दरबन्दी स्वीकृत भएको			
		स्वीकृत दरबन्दीमा नियुक्ति गर्दा प्रशासनिक खर्चको सीमा ननाघ्ने गरी पदपूर्ति समितिको सिफारिसमा नियुक्ति गरेको			
		लोक सेवा आयोगको प्रतिनिधि सहितको उपस्थितिमा पदपूर्ति सम्बन्धी निर्णय गरेको			
		स्वीकृत स्थायी दरबन्दीभन्दा बढि कर्मचारी नियुक्ति नगरेको			
		स्वीकृत स्थायी दरबन्दीमा अस्थायी नियुक्ति नगरेको			

मूल्याङ्कन कार्य गरेको मिति देखि सम्म

.....
मूल्यांकनकर्ताको दस्तखत

.....
प्रमाणितकर्ता (गाविस सचिव) को दस्तखत

कनकाइनगरपालिकाका कार्यसम्पादन मापनका सूचकहरू

सूचक नं.	सूचक	मापन तालिका	छ	छैन	पुष्ट्याइका स्रोतहरू
१	सहभागितात्मक गाउँ विकास योजना तर्जुमा	गाउँ विकास कोषमा प्राप्त हुने सबै प्रकारको श्रोतको अनुमान गरेको वडा स्तरीय भेला गरेको एकीकृत योजना तर्जुमा समितिको बैठकबाट गाउँ विकासका आयोजना तथा कार्यक्रमहरूको प्राथमिकता निर्धारण गरेको आयोजनागत/कार्यक्रमगत रुपमा बजेट बाँडफाँड गरेको गाउँ परिषद्बाट स्वीकृत गाउँ विकास योजना गाउँबासीको जानकारीका लागि नगरपालिकाको सूचना पाटी माफत एक महिनाभित्र सार्वजनिक गरेको			
२.	निकासा र खर्चको अवस्था	गा.वि.स. अनुदान वापत प्राप्त भएको रकम चौमासिक रुपमा निकासा माग गरेको परिषद्बाट स्वीकृत कार्यक्रममा गा.वि.स. अनुदान वापत प्राप्त बजेटको ८० प्रतिशतभन्दा बढि खर्च गरेको			
३	लक्षित समूह र क्षेत्र विकास कार्यक्रमको बजेट विनियोजन र खर्च	चालु आ.व.का लागि गत वर्षको परिषद्बाट विपन्न वर्गका महिला र बालबालिकाहरूलाई प्रत्यक्ष फाइदा पुग्ने कार्यक्रमका लागि न्यूनतम दश/दश प्रतिशत बजेट विनियोजन गरेको चालु आ.व.का लागि गत वर्षको परिषद्बाट सबै जातजातिका आर्थिक रुपमा विपन्न तथा आर्थिक एवं सामाजिक रुपमा पिछडिएका वर्ग एवं क्षेत्र तथा नेपाल सरकारले सूचना प्रकाशित गरी लक्षित समूह भनी तोकिएका वर्ग एवं समुदायले प्रत्यक्ष फाइदा पाउने कार्यक्रम वा आयोजनाका लागि न्यूनतम पन्ध्र प्रतिशत विनियोजन गरेको माथि १ र २ बमोजिम विनियोजित बजेट आयोजनागत रुपमा बाँडफाँड गरेको चालु आ.व.का लागि गत वर्षको परिषदले कृषि क्षेत्रको विकासका लागि तोकिए बमोजिमको बजेट विनियोजन गरेको माथि १, २ र ४ मा उल्लेखित समूह र क्षेत्रमा गत आ.व.का लागि विनियोजित बजेटको ८० प्रतिशत भन्दाबढि खर्च गरेको			

४.	आयव्ययको विवरण सार्वजनिक	गत आ.व.को आय-व्ययको विवरण चालू आ.व.को श्रावण मसान्त भित्र गाविस कार्यालय, गाविस क्षेत्र भित्रको स्वास्थ्य संस्था र नजिकको विद्यालय समेतको सूचना पाटी मार्फत सार्वजनिक गरेको			
		गत आ.व.को आय व्यय विवरण आ.व. समाप्त भएको ३५ दिन भित्र जिविसमा पठाएको			
		गत आ.व.मा प्रत्येक महिनाको मासिक आय सङ्कलन र खर्च विवरण सूचनापाटी मार्फत सार्वजनिक गरेको			
५.	सामाजिक सुरक्षा कार्यक्रम	गत आ.व.मा भत्ता पाईरहेका व्यक्तिहरू मध्ये मृत्यु भएका वा बसाईसराई भई गएका सबैव्यक्तिहरूको लगत कट्टा गरी अभिलेख अद्यावधिक गरेको			
		गत आ.व.मा सामाजिक सुरक्षा भत्ता प्राप्त गर्ने व्यक्तिहरूको नाम नामेशी सहितको विवरण चालू आ.व.को श्रावण मसान्तभित्र नगरपालिका, स्वास्थ्य संस्था र सार्वजनिक स्थलमा टाँसी सार्वजनिक गरेको			
६.	व्यक्तिगत घटनादर्ता अभिलेख	व्यक्तिगत घटनादर्ता सम्बन्धी ५ वटै दर्ता रजिष्टर अद्यावधिक गरी अभिलेख राखेको			
		सबै घटना दर्ताको लागि (जन्म, मृत्यु, विवाह र बसाईसराईको सूचना फाराम निःशुल्क उपलब्ध गराउने गरेको			
		गत वर्षको व्यक्तिगत घटना दर्ताको विवरण मासिक रुपमा जि.वि.स.मा पठाएको			
		व्यक्तिगत घटना दर्ताको वार्षिक प्रतिवेदन गत आ.व.को वैशाख मसान्तभित्र जि.वि.स.को कार्यालयमा पठाएको			
७.	नगरपालिकाको वस्तुस्थिति विवरण	गा.वि.स.को वस्तुस्थिति विवरण मन्त्रालयले तोकेको ढाँचामा तयार गरेको			
		वस्तुस्थिति विवरण गाउँ परिषद्बाट स्वीकृत भएको			
		अद्यावधिक वस्तुस्थिति विवरण जि.वि.स.को कार्यालयमा पठाएको			
८.	नागरिक वडापत्र	नागरिक वडापत्र सबैले देख्ने र बुझ्ने गरी नगरपालिकाको कार्यालय रहेको भवनमा राखेको			
		नागरिक वडापत्रमा प्रदान गर्ने सेवा र संचालन गर्ने कार्यक्रमका सम्बन्धमा जिम्मेवार कर्मचारी, लाग्ने दस्तुर समय, सेवाग्राहीले अवलम्बन गर्नुपर्ने प्रक्रिया आदि उल्लेख भएको			
९.	सार्वजनिक परीक्षण	सम्पन्न सबै भौतिक पूर्वाधार आयोजनाहरूको सार्वजनिक परीक्षण गरेको			
		८० प्रतिशत वा सो भन्दा बढी भौतिक पूर्वाधारका आयोजनाहरूको सार्वजनिक परीक्षण गरेको			
१०.	जाँचपास फरफारक	सम्पन्न सबै आयोजनाहरूको असार मसान्त भित्र जाँचपास तथा फरफारक भएको			
११.	आन्तरिक स्रोत व्यवस्थापन	चालू आ.व. का लागि गाविसका आन्तरिक आय वृद्धिका लागि आन्तरिक आयको प्रक्षेपण गरको			
		गतभन्दा अघिल्लो आ.व.को तुलनामा गत आ.व.मा दश प्रतिशतभन्दा बढि बीस प्रतिशतभन्दा कम आन्तरिक आय वृद्धि भएको			
		गत भन्दा अघिल्लो आ.व.को तुलनामा गत आ.व.मा बीस प्रतिशत वा सोभन्दा बढि आन्तरिक आय वृद्धि भएको			
१२.	सार्वजनिक सुनुवाई	एक चौमासिकमा एक पटक पर्ने गरी कम्तिमा दुई वटा सार्वजनिक सुनुवाई गरेको			
		एक पटक मात्र सार्वजनिक सुनुवाई गरेको			
१३.	पेशकी र बेरुजु फछ्यौट	गत आ.व.मा भएको कुल खर्चमा पेशकी बाँकी नभएको			
		गत आ.व.मा भएको कुल खर्चमा पाँच प्रतिशत सम्म पेशकी रहेको			

	गत आ.व. भन्दा अघिल्लो आ.व. सम्मको बाँकी पेशकी मध्ये ७५ प्रतिशत फछ्यौट भएको			
	बेरुजूको अध्यावधिक अभिलेख राखेको			
	कूल बेरुजूमध्ये ७५% वा सो भन्दा बढी फछ्यौट गरेको			

१२६. विमानस्थलको विवरण

यस नगरपालिकामा कुनै पनि विमानस्थल नरहेको र आपत कालिन अवस्थामा हेलिप्याड निर्माण गरी हेलिकप्टर ल्याण्ड गर्न सकिने स्थानहरु रहेको छ ।

१२७. शवदाह पशु वधशालाको विवरण

कनकाई आर्यघाट

भापा जिल्लाको कनकाई नगरपालिकामा अवस्थित कनकाई नदीको तटीय क्षेत्र (वारी पारी) नै मठ मन्दिर हरुको विकास भै रहेको र यो क्षेत्र एक महत्वपूर्ण धार्मिक पर्यटकीय क्षेत्रको रूपमा विकसित हुदै गइ रहेकोले यहाँ वरपर रहेका कनकाई धाम (माइ नदी पूर्व र पश्चिम दुवै भूभाग) दोमुखा पर्यटकीय क्षेत्र, धनुष कोटी धाम लगायत को क्षेत्र लाई समेटी बृहत कनकाई पर्यटकीय क्षेत्र को रूपमा एकिकृत रूपले विकास प्रक्रिया अगाडी बढाउने उद्देश्यले गुरु योजना (प्राविधिक नक्सा)निर्माण कार्य भएको छ । साथै कनकाई माइको पूर्वीय किनारमा अन्तिम सस्कार गर्ने बहूदो प्रचलन लाई मध्यनजर गरी कनकाई आर्यघाट नामक सस्था गठन गरी सुविधायुक्त आर्यघाट को निर्माण गर्ने कार्य प्रारम्भ गरिएको छ ।

पशु वधशाला

सूरुङ्गा, दुर्गापुर, लक्ष्मीपुर, चम्पापुर, घैलाडुब्बा क्षेत्रमा स्थापना भएको सामान्य फ्रेस हाउस बाहेक मापदण्ड अनुसारका पशु वधशाला स्थापना भएको छैन ।

१२८. विशेष न्यावसायिक खेती र उत्पादन हुने मुख्य कृषि बालि

कनकाई नगरपालिका क्षेत्रमा विशेष गरी धान, मकै उत्पादन हुने गरेको छ भने माछा पालन, बंगुर पालन तथा केही व्यावसायिक गाइ फार्महरु रहेका छन् ।

१२९. नगरपालिका क्षेत्रभित्र रहेका होटलहरुको विवरण

क्र.स.	होटलको नाम	प्रोपाइटर	वार्ड	सम्पर्क
1	भावना सेकुवा कर्नर	होम प्रसाद बिमली	3	9804979244
2	भान्जा होटल	रमेश कुमार श्रेष्ठ	3	23551062
3	कृष्ण खाजा घर	कृष्ण भेटुवाल	3	981496084
4	प्रमोद मिस्टान्न भण्डार	प्रमोद परियार	3	
5	श्याम कोल्ड स्टोर	श्याम परियार	3	9815972102
6	न्यु पाथिभरा सेकुवा कर्नर	रुद्र कुंर श्रेष्ठ		9817991119
7	उमा होटल	सालिक राम कार्की	3	9842734367

8	सागर सुरुङ्गा खाजा घर	बेदमाया दाहाल	3	९८०६०००८१८
9	होटल डिलाइट फेमिली रेस्टुरेन्ट एंड बार	ख्याम प्रसाद ओली	3	०२३५५१३४१
10	पुजा होटल	कुमार भट्टराई	3	
11	किरण होटल	किरण	4	
12	होटल ह्यात एण्ड बार	बिजय पाठक	3	
13	चन्दा चाउमिन पसल	चन्द्रमाया मैनाली		
14	लक्ष्मी होटल	लक्ष्मी कुमारी क्षेष्ठ		
15	गंगा होटल	गंगा प्रसाद गौतम		
16	गणेश होटल	गणेश शाहा		
17	मन्जु होटल	मन्जु गीरी (पुरी)		
18	कन्यालाल होटल	कन्यालाल गुप्ता		
19	कन्दइवा होटल	किसोर कन्दइवा		
20	रुविना होटल	पिष्णु राई		
21	लिला कोल्ड स्टोर	लिला भट्टराई		9814952933
22	सगरमाथा होटल	हरेरामशाहा		9804979832
23	सेवारो कोल्ड सेन्टर	रामध्वज लावती		23410148
24	ओमन होटल	कुमार फुयाल		
25	तारा होटल	तारा पराजुली		
26	अभिषेक होटल	कविता खड्का		9817060961
27	लक्ष्मी कोल्ड सेन्टर	राम प्रसाद भट्टराई	7	9815972416
28	साई कोल्ड सेन्टर	लाल बहादुर खत्री		9814937040
29	पाथिभरा होटल	टंक बिमली		9844602571
30	नेमा पेम्बा होटल	छेके शेर्पा		
31	भान्जा होटल	खड्क प्रसाद थपलिया		
32	गोमा होटल	गोमा माझी		
33	दुर्गा होटल	डम्बर बहादुर जोगी		
34	अस्मिता होटल	बालिका पौडेल		
35	भावना होटल	माया देवी श्रेष्ठ		
36	पौडेल कोल्ड सेन्टर	सेर बहादुर पौडेल		
37	भट्टराई होटल	चुन माया दाहाल		
38	बिमला होटल	बिमला राई		
39	पाथिभरा होटल	कुमारी लिम्बु		
40	सनम होटल	शान्ति कुमारी लोकतन		
41	भक्त होटल	भक्त प्रसाद राजवंशी	9	९८०४९३०१८९
42	अभिषेक कोल्ड सेन्टर	दिल बहादुर मगर	1	
43	कुसुम कोल्ड ड्रिंक	आशिष गणेश	1	
44	हाइवे होटल	तोरण दाहाल	3	

45	सी.डी. होटल एण्ड लज	कमल बहादुर चापागाई	3	९८१४३९७२४४
46	चैतबारी कोल्ड ड्रिंक्स	रड बहादुर लिम्बु	9	
47	भेना होटल एण्ड लज	धिरेन बस्नेत	3	९८१७९४६८३८
48	पाथिभरा खाजा घर	नारायण तिम्शिना	3	
49	दुर्गा होटल	दुर्गा कार्की	3	९८१५०७५६४८
50	गौतम होटल	सितादेवी अर्याल (गौतम)	3	९८४२२३४६७५
51	खतिवडा चिया पसल	बेद प्रसाद खतिवडा	3	
52	प्रधान होटल	मिन कुमार प्रधान (गोपाल)	3	०२३५५००७
53	गितान्जली स्विट हाउस	प्रेम प्रसाद चुडाल		०२३५५०६६७
54	रुप्पा चिया पसल	लिला देवी लिम्बु	3	९८१७०८०६१०
55	बिक्रम होटल	बिक्रम राजवंशी	3	९८०७९७६५१
56	प्रिती होटल	रुप्पा खड्का	3	९८१५९४७१२९
57	कम्फार्ट इन होटल एण्ड लज	बिबेक अर्याल	3	
58	सिम्सार होटल	तेज बहादुर गिरी	2	9842677861
59	प्रेमिका होटल	भोगेन्द्र ताजपुरिया	2	9814069349
60	सन्जु मिष्टान्न भण्डार	पार्वती मण्डल	2	9806059176
61	खुसी होटल	तिल विक्रम बस्नेत	2	9806059176
62	शिद्धार्थ होटल	भिम बहादुर मगर	2	
63	पिस जोन रेष्टुरा	धर्म प्रसाद बुढाथोकी	2	9852670997
64	होटल बल्याक एण्ड हवाईट	मेनुका आचार्य	2	9842751393
65	सन्जय होटल	सुरेश माझी	2	9813348304
66	पुनम होटल	पुनम लिम्बु	2	9842653402
67	जो.जो होटल	शम्भु कुमार तामाङ्ग	2	9814909301
68	आर.पी. होटल	राधा पौडेल	2	9814096444
69	अभिषेक होटल	धुवृ प्रसाद सिटौला	3	9813866525
70	सहारा होटल	गोपाल तामाङ्ग	3	
71	त्रिवेणी होटल	बिष्णु कुमार श्रेष्ठ	3	23440596
72	लता कोल्ड सेन्टर	लक्ष्मी प्रसाद ओडार	3	
73	सुजन होटल	कमल बहादुर श्रेष्ठ	3	9842715410
74	रवारमेली होटल	धन कुमार राई	3	
75	हाम्रो होटल	नवराज राई	3	
76	प्रितम होटल	निर कुमार प्रधान	3	
77	देवका चिया पसल	नारायण घिमिरे	3	
78	महेन्द्र चिया पसल	महेन्द्र शाहा	3	
79	दाजुभाई होटल	पबित्रा देवी श्रेष्ठ (गुरुङ्ग)	3	
80	गितान्जली कोल्ड सेन्टर	बिक्रम दाहाल	3	
81	मनोकामना होटल	हरि प्रसाद सिटौला		

82	चौतारी कोल्ड ड्रिङ्स	रन बहादुर लिम्बु	3	
83	शिव चिया पसल	राम कुमार िशाहा	3	
84	गणेश कोल्ड सेन्टर	नारायण प्रसाद गणेश	2	9814057430
85	शंकर होटल	शंकरलाल गणेश	2	
86	गया होटल	गया प्रसाद राजवंशी	2	
87	गदमो होटल	गदमो गणेश	2	
88	पुजा होटल	कबिराज गणेश	2	9804944957
89	शेर्पा होटल	शुनिल शेर्पा	7	9804902327
90	तमु होटल	हर्क बहादुर गुरुङ्ग	7	9816025614
91	गुन्जन चिया नास्ता पसल	कुमार पराजुली	7	9814998799
92	रमाइलो कोल्ड सेन्टर	भोजराज बास्तोला	7	9806042391
93	सापकोटा कोल्ड सेन्टर	गोबिन्द प्रसाद सापकोटा	7	9844152714
94	केशव मिष्टान्न भण्डार	बिन्दु देवी श्रेष्ठ	7	9817970350
95	नेवारी पाथिभरा होटल	राम बहादुर श्रेष्ठ	7	9818017497
96	थापा होटल	सति थापा क्षेत्री	7	9842750885
97	मुना होटल	मनमाया खपाङ्गी मगर	7	9816954897
98	मल्लिहाङ्ग मगर	रन्जिता आङ्थुपो	7	9804929221
99	लक्ष्मी मदिरा पसल	लक्ष्मी देवी लामा	7	9817950235
100	श्रीजन कोल्ड सेन्टर	सन्तोष श्रेष्ठ	7	9816969870
101	प्रकृति मिष्टान्न भण्डार	मुना अधिकारी (आचार्य)	7	9817009377
102	मामा भान्जा होटल	कुमारी कुमाल	3	9804977904
103	एकान्त सेकुवा कर्नर	राजेश राई	8	9804828636
104	शान्ता होटल	धन कुमारी श्रेष्ठ	4	9804972406
105	होटल आनन्द	खिनु माया श्रेष्ठ	4	9814953603
106	कृष्ण कोल्ड सेन्टर	कृष्ण बहादुर बस्नेत	4	9862684260
107	होटल गोबिन्द	गोमा देवी श्रेष्ठ	4	
108	निता भेराइटी कोल्ड सेन्टर	कृष्ण बहादुर श्रेष्ठ	8	23543351
109	कोहीनुर रेष्टुरेन्ट एण्ड सेकुवा कर्नर	भगिरथ पाठक	4	9842655112
110	काठमाडु होटल	मणि कुमार श्रेष्ठ	4	9862641852
111	प्याराडाइज होटल एण्ड सेकुवा कर्नर	बिष्णु प्रसाद बारबाकोटी	4	9817997722
112	राजवंशी खाजा घर	पर्शुराम राजवंशी	8	9842657708
113	पाथिभरा होटल एण्ड लज	सुजता घिमिरे (बस्नेत)	3	9862772843
114	झापा होटल	चन्द्रकला श्रेष्ठ	3	23550325
115	द हाफमुन रेष्टुरेन्ट	राधिका देवी सिटौला	2	9862640039
116	होटल स्टार रेष्टुरेन्ट कम बार	सबिता प्रसाई	3	9842434703
117	होटल साइलेन्ट	चन्द्र बहादुर श्रेष्ठ	3	
118	सँस होटल एण्ड रेस्टुरेन्ट	इश्वर बहादुर राइ	२	९८९५०९२३८२

119	सुर्य विनायक रेस्टुरेन्ट एण्ड बार	भिष्म कट्टेल	३	९८६२६१३२७५
120	सोनाम होटल	उदय राजवंशी	३	९८१७९८६८७२
121	प्रज्वल होटल	उर्मिला आचार्य	३	९८०४९९६२४२
122	न्यु कन्काई म.म. सेन्टर	डम्बर चौधरी	३	९८१४९७०७५१
123	बिष्णु होटल	बिष्णु कुमार कार्की	३	९८४२६७२६३५
124	श्रेष्ठ होटल	श्याम श्रेष्ठ	३	९८०४९९१६७५
125	खड्काजी खान घर	अन्जनी कुमार खड्का	३	९८०६०३३९५४
126	आर. आर. खाजा घर	चन्द्रा सिवाकोटी	३	९८१६९१२१६७
127	वाग्ले होटेल	टिका राम वाग्ले	३	९८४४६६४३७४
128	पासांग होटेल	बबिता थापा	३	९८१५९२६२६४
129	कन्काई क्यान्टिन	भुवन कंडेल	३	९८१४९०९४६७
130	चाइनिज रेस्टुरेन्ट एण्ड बार	भोलानाथ रिजाल	३	९८१५९९११२१
131	न्यु स्टाफ होटेल	राधिका के.सी.	३	९८०५३०९०४०
132	श्री श्याम स्विट्स एण्ड फास्ट फुड	शुमित्रा शर्मा	३	९८१८३१०२९६
133	संदेश होटेल	संदेश तामांग	३	९८०६००४१८६
134	हाम्रो खाजा घर	रेवत ढकाल	३	९८८१८३१०२९६
135	सुजन सप्लायर्स एण्ड ट्रेड्स	डिल्ली परसाद पाठक	३	९८५२६७७२९२
136	लभ पोइन्ट्स	रमेश प्रसाद सिवाकोटी	२	९८१५९३७८७२
137	बर्ष कन्काई किचन	अर्जुन प्रसाई	३	९८४२२५०३७०
138	न्यु सीतारा होटेल	भक्त बहादुर श्रेष्ठ	३	९८०६९३८२८२
139	हेभन होटेल	भीमा बिष्ट	३	९८१४५५०६५
140	प्रतिमा होटेल	सुक माया राइ	३	९८०१४०७२४५
141	भाइको सेकुवा कर्ण	हेमन्त खवास	२	९८०३०७२३६
142	सोमु खाजा घर	सोमु मुखिया	३	९८०३७५९३१७
143	एस.पी.क्याफे एण्ड लाज	सरोज सिटौला	३	९८४२७३००६८
144	न्यु लभ पोइन्ट्स कटेज एण्ड रेस्टुरेन्ट	रमेश महत	२	९८४२७०१६१५
145	होटेल सुरंगा एंड गेस्टहाउस	मोहन खनाल	३	९८१५९०१५५१
146	प्रेनिषा होटेल	कल्पना गिरि	३	०२३५५०४५५
147	होटेल थेनिंग	मान बहादुर थोक्लिंग	३	९८०७९१६७२८
148	मांद्रे होटेल	पदम बहादुर मगर	३	
149	टिप्टप फास्ट फुड	उमेश कुमार खरेल	३	९८१४९८९१९६
150	जय गंगा खाजा घर	पदम प्रसाद उप्रेती	३	९८६१५६०४८६
151	होटेल खास खुस	मदन रखाल (मगर)	३	९८२३८३५२९३
152	वान्तवा होटेल	नबिन राइ	३	९८०४९९८८८२
153	बस्नेत कोल्ड सेन्टर एंड समिक्षा खाजा घर	कृष्ण बस्नेत	३	९८४२६८५५५७
154	डुका चिया पसल	डुका देबी पौडेल	३	९८१४०८३७७०
155	लक्ष्मी स्टोर	शेर बहादुर लिम्बु	३	९८१४०९३७७१

156	न्यु स्ताफ़ होटेल	राधिका के.सी. चौहान	३	९८०५३०९०४०
157	सुरज कोल्ड सेन्टर	सुरज गणेश	३	९८१४९१८३८८

१३०. बेरोजगारको तथ्याङ्क

१३१. सुरक्षा ईकाईहरू

क) सुरुङ्गा पहरी कार्यालय

घ) घैलाडुब्बा प्रहरी कार्यालय

१३२. सहकारी संस्थाहरूको विवरण

वार्ड	सहकारी संस्थाको नाम	दर्ता	दर्ता वर्ष	दर्ता न.	शेयर सदश्य संख्या
4	कोतिहवन कृषि सहकारी संस्था लि.	छ	2070	63846492	180
3	श्री भगवती बचत तथा ऋण सहकारी संस्था लि.	छ	2057	3/1/7 (181)057/058	730
9	नारी चेतना कृषि सहकारी संस्था लि.	छ	2062	302790997	170
9	आरोग्य कृषि सहकारी संस्था लि.	छ	2067	79-066-067	800
7	दुर्गापुर सहकारी संस्था लि.	छ	2028	25/8/274	700
7	समर्पण बचत तथा ऋण सहकारी संस्था लि.	छ	2070/71	317825	130
7	जयश्री सहकारी संस्था लि.	छ	2070	31774	208
1	प्रजापति कृषि सहकारी संस्था लि.	छ	2063	145/062/063	25
4	संगोल महिला कृषि सहकारी संस्था लि.	छ	2065	90/065/066	65
2	जामुनबारी कृषि सहकारी संस्था लि.	छ	2072	3/1/7/984	135
2	भुरंगा पन्चकन्या कृषि सहकारी संस्था लि.	छ	2073	3/1/7/969	36
6	सुर्य कृषि सहकारी संस्था लि.	छ	2071/72	3/1/7/900	200
4	श्री सगुन कृषि सहकारी संस्था लि.	छ	2065/066	3/1/7/(368/065/066)	60
3	हाम्रो नेपाल बचत तथा ऋण सहकारी संस्था लि.	छ	2069	3/1/7(652)	3500
3	सातलोक सम्बृद्धि बहुउद्देश्यीय सहकारी संस्था लि.	छ	2070	3/1/7/745/065/70	100
3	श्री भीमसेन बचत तथा ऋण सहकारी संस्था लि.	छ	2066	3/1/7(435) 066/067	485
3	गोहीखाडी कृषि सहकारी संस्था लि.	छ	2072	983	96
3	साना मझौला ब्यबसाय बचत तथा ऋण सहकारी संस्था लि.	छ	2068	3/1/7/553	600

3	नेपाल बहुउद्देश्यीय सहकारी संस्था लि.	छ	2052	3/1/3/31/050/051	41000
8	लक्ष्मीपुर कृषि सहकारी संस्था लि.	छ	2067	3/1/7/(532)067	1000
8	छहारी नेपाल कृषि सहकारी संस्था लि.	छ	2068	3/1/7(593)	171
9	सन्दर्भ बहुउद्देश्यीय सहकारी संस्था लि.	छ	2070	3/1/7(835)	292
3	सुरंगा कन्काई बचत तथा ऋण सहकारी संस्था लि.	छ	2068	3/1/7/559/068/069	1042
3	श्री सुबेक्षा बचत तथा ऋण सहकारी संस्था लि.	छ	2068/069	3/1/7/514	1300
3	श्री पृथ्वी बचत तथा ऋण सहकारी संस्था लि.	छ	2069	3/1/7/689/069/070	850
3	सिम्रिक बचत तथा ऋण सहकारी संस्था लि.	छ	2067/2068	3/1/7/524	1400

१३३. एफ.एम/रेडियो स्टेशनहरूको विवरण

कनकाइ नगरपालिकामा एफ एम स्टेशन उपलब्ध छैन ।

१३४. न्यापारिक फर्महरूको विवरण

किराना पसल	315	पान पसल	17
कपडा पसल	238	फोटो फ्रेमिंग पल्सल	8
खुद्रा चिया पसल	155	सुर्ती चुर खैनी पसल	
गहना पसल	14	रेडिमेड फेन्सी पसल	53
कस्मेटिक पसल	89	सिलाइकटाइ प्रशिक्षण केन्द्र	7
चुरी पसल	33	फलाम पसल	21
इलेक्ट्रोनिक्स पसल (बिजुली)	91	साउण्ड सिस्टम	5
मोबाइल पसल	38	सिडी पसल	11
रेडिमेड कपडा पसल	200	माशु पसल	22
जुता तथा चप्पल पसल	98	सब्जी तरकारी पसल	83
जुता सौरुम	5	फलफुल पसल	29
धान काटा पसल	8	फर्निसिंग तथा डेकोरेशन पसल	11
उपहार पसल	26	प्लास्टिकक सामग्री पसल	23
बुक तथा स्टेशनरी पसल	18	जिम हाउस	2
भाडाकुडा पसल	38	टेन्ट हाउस	4
कुचो नांगलो पसल	7	ग्लास हाउस सिसा पसल	9
घुम्ती पसल	179	धोबी पसल	6

१३५. सामुदायिक मेलमिलाप सम्बन्धी समिति गठन र क्रियाकलाप

१३६. प्राकृतिक स्रोत (खानी/खनिज आदि)

यो नगरपालिकामा उल्लेख्य प्राकृतिक स्रोतहरू रहेको छ । ताल तलैया, जलस्रोत, ढुंगा, बालुवा अन्य वन पैदावारहरू यस नगरपालिकाका प्रमुख प्राकृतिक स्रोतहरू हुन । यहाँ भएका महत्वपूर्ण पैदावारमा पिपला, सतावरी, हरो, वरो, अमला, तेजपात, बोभो रहेका छन् । यस नगरपालिकामा मुख्य रूपमा पाइने गैह्रकाष्ठ वन पैदावारहरूमा बोभो, पिपला, च्याऊ, अमला, कुरिलो, हरो, बरो, बाँस, सबइ घाँस, अम्रिसो, राजवृक्ष, थाकल, गायो, बेथे, लहरे साग, सिमसाग, गडपुरैना, लुँडे, जामुन, बयर, भोर्लाका पात र बोक्रा सालको पात, गुँद र बीउ, आदि रहेका छन् ।

अन्य खानी तथा खनिज पदार्थहरूको अध्ययन अनुसन्धान भइ नसकेको हुँदा तथ्याङ्क उपलब्ध हुन सकेको छैन ।

१३७. पशुपंक्षी/वन्यजन्तुको विवरण

घरपालुवा पशुवस्तु

नगरपालिका क्षेत्र भित्र भएका पशु पन्छीको विवरण						
वार्ड न.	गाई	गोरु/बाछा	राँगा भैसी	बास्रा	बंगुर	कुखुरा
1	414	133	109	590	31	1025
2	420	93	144	520	62	1525
3	519	48	64	481	14	3285
4	1206	63	158	925	51	2491
5	1466	108	409	2298	305	2042
6	369	66	95	381	69	2688
7	256	54	48	300	53	26424
8	234	26	53	204	19	2603
9	205	80	66	224	34	1417
जम्मा	5089	671	1146	5923	638	42475

वन्यजन्तुको विवरण

स्तनधारी जनवार

बच्चा जन्माएर दुध चुसाउने जनवारहरूलाई नै स्तनधारी जनवार भनिन्छ । यी ढाड भएका जनवारहरू मा पर्दछन् । बादँर, ढेडु, स्याल, चरीबाघ, जंगली कुकुर, जंगली विरालो, वदेल, न्याउरी, खरायो, चितुवा आदी जनवारहरू रहे पनि दिनानु दिन कतिपय जनवारहरू लोपउन्मुख रहेका छन्। समय समयमा भारतबाट आउने गरेका सबै भन्दा ठूलो स्थल स्तनधारी जनवार हात्तिले यहाँका दैभोडा, प्रजापतीका स्थानीयबासीमा भौतिक तथा मानवीय क्षतिहरू पुऱ्याउदै आएको छ । बहदो जनसंख्याका कारण आफ्नो बासस्थान साघुरीदै गएपछि हात्तिले सयौ वर्षदेखि यस स्थानलाई बाटोको रूपमा प्रयोग गरिरहेका छन्

घस्रने जनवार वर्ग

सुन गोरो, सर्पहरु, (धावन, गोमन, शिरिशे, हरहरे, करेत), छेपारो आदी कनकाइ नगरपालिकामा पाइने घस्रने जनवारहरु हुन। यी उल्लेखित जनवारहरु कति संख्यामा छन भन्ने तथ्याङ्क अध्यावधिक हुन सकेको छैन ।

चराचुरुङ्गी

भौगोलिक विविधता भएको नेपालमा ८६७ जातजातिका चरा पाइन्छन् । यहाँ समुद्र सतहको ७० मीटर उँचाइदेखि संसारकै सबैभन्दा बढी उँचाइ ८८४८ मीटरसम्ममा पाइने चराचुरुङ्गीहरूले धेरै विविधता बोकेका छन् । नेपालको राष्ट्रिय चरो डाँफे सम्भवत नेपालकै सबैभन्दा राम्रो चरो हो । हाम्रो देश नेपालमा पाइने केही प्रचलित चराहरू काँडे भ्याकुर, कोकलसारा, काठ फोरुवा, लामपुच्छे, चरा, बकुल्ला, लाटोकोसेरो, मैनाचरी, काग, कोइली, चील, परेवा, बाज, चिबे, तित्रा, कोकले, च्याखुरा, प्याउँरा, मयुर, सारस, कालिज, गिद्ध, डाँफे, फिस्टो, मुनाल, सुगा, कुखुरा, चमेरो, ढुकुर, बट्टाइ, हाँस र हल्लेसो हुन् । काँडे भ्याकुर नेपालको पहाडी भेग र नेपालमा मात्र पाइने चरा हो ।

कनकाइ नगरपालिकामा पाइने चराचुरुङ्गीहरूको बारेमा यथेष्ट अध्ययन नभए पनि यहाँ खास गरी सुगा, चमेरा, काग, रूपी, भेगेरा, बकुल्लो, लाटोकोसेरो, कोइली, कालिज, ढुकुर, हाडखोडा, चील र यीनका अन्य प्रजातीहरू पाइने गरेका छन् ।

जामुनखाडी सामुदायिक बनमा चिडिया घरको रूपमा संरक्षित वन्यजन्तु तथा चराचुरुङ्गीको विवरणः

क्र.स.	नाम	संख्या	कैफियत
१	अजिङ्गर	७	
२.	पहेलो टाउके कछुवा	९	
३.	खपटे कछुवा	३	
४.	कालो भालु	१	
५.	बन विरालो	२	
६.	पानी उठ	१	
७.	रातो वादर	२	
८.	मृग	५	
९.	चित्तल (जरायो)	३५	
१०.	खरायो	३०	
११.	मयुर	२	
१२.	अष्ट्रिज	२	
१३.	सेतो मुसा	१५	
१४.	इमो	२	
१५.	रङ्गिन माछा	३०	
१६.	नील गाइ	२	
१७.	मलसाप्रो	१	
१८.	मलाह हुच्चील	२	
१९.	हास	१८	

२०	लभ वर्ड	२१	
२१.	हिमाली गिद्ध	३	

१३८. सुकुम्वासीको तथ्याई

वडा नं	परिवार संख्या
वडा नं २	65
वडा नं ३	334
वडा नं ४	45
वडा नं ५	43
वडा नं ६	109
वडा नं ७	55
वडा नं ८	73
वडा नं ९	137
कुल जम्मा	898

स्रोत: एलजीसिडीपी

१३९. अल्पसंख्यक/सिमान्तकृत वर्गको तथ्याडक

वार्ड नं.	बन्धितकरण	सिमान्तकृत	जम्मा
1	11	1	12
2	14	46	60
3	27	44	71
4	27	3	30
5	29	36	65
6		1	1
7	13	26	39
8	7	1	8
9	7	8	15
जम्मा	135	166	301

१४०. घरभाडामा बस्नेहरुको विवरण

वार्ड	ब्यबसायिक प्रयोजन	परिवार ब्यबस्थापन	संस्थागत	अध्ययन	अन्य	जम्मा
1	2	42			2	46
2	4	25				29
3	87	265	2	21	5	380
4	15	64	1	10	1	91
5		41			1	42
6		46				46
7	28	96			1	125
8	1	30				31
9	8	34		1	1	44
जम्मा	145	643	3	32	11	834

१४१. नगरपालिकाभिन्न रहेका विशेष, संरक्षित, स्वायत्त क्षेत्रको विवरण

कनकाइ नगरपालिकामा विशेष संरक्षित तथा स्वायत्त क्षेत्र घोषणा गरिएको छैन ।

१४४. नगरपालिकाका अवसर, चुनौति र समस्याहरू

क्र. स.	वषयगत क्षेत्रहरू	मुख्य सवाल/मुद्दाहरू	अवसरहरू	चुनौतिहरू
१.१	आर्थिक विकास			
	कृषि	<ul style="list-style-type: none"> कृषकहरूमा क्षमता विकासको कमी उन्नत बीउ विजनको कमी नयाँ कृषि प्रविधिको कमी सिंचाईको कमी परम्परागत खेती प्रणाली कृषि प्रसार सेवा र सामग्रीहरूको कमी सङ्कलन केन्द्रको अभाव 	<ul style="list-style-type: none"> पानीका श्रोतहरूको उपलब्धता कृषि क्षेत्रको विकासमा विभिन्न संघसंस्था एवं स्थानीय निकायहरूको जोड एवं लगानीमा वृद्धि 	<ul style="list-style-type: none"> कृषिमा एकिकृत अनुदान नीतिको अभाव राजनीतिक अस्थिरता बजारमा सिमित पहुँच
१.२	गैरकृषिमा आधारित (सीप तथा रोजगारी)	<ul style="list-style-type: none"> सहकारी सम्बन्धी ज्ञानको अभाव कृषि सम्बन्धी दक्ष जनशक्तिको अभाव बेरोजगारी, घरेलु उद्योगको स्थापना हुन नसक्नु परम्परागत सीपको स्तर वृद्धि हुन नसक्नु 	<ul style="list-style-type: none"> युवा स्व:रोजगार कोषको कार्यान्वयन कच्चा पदार्थको उपलब्धता संघसंस्थाहरूको क्रियाशिलता सडक सञ्जाल जोडिएको बजार भएको 	<ul style="list-style-type: none"> श्रोतको अपर्याप्तता राजनीतिक अस्थिरता
१.३	वन तथा वातावरण	<ul style="list-style-type: none"> चेतनाको अभाव छाडा चरीचरन वृक्षारोपणको अभाव एवं अनियन्त्रित वन फाँडानी वातावरण संरक्षणका क्रियाकलापहरूको कमी (वृक्षा रोपण, भू-क्षय, आगजनी) वन क्षेत्रको संरक्षण एवं सम्बर्द्धनमा कमी जडिबुटीहरूको अनियन्त्रित सङ्कलन 	<ul style="list-style-type: none"> वन संरक्षणका लागि राष्ट्रिय नीति - वन विकास कार्यक्रम प्रति संघसंस्था तथा स्थानीय निकायहरूको क्रियाशिलता - सामुदायिक वनको अभ्यास 	<ul style="list-style-type: none"> नीतिगत पारदर्शिता एवं कार्यान्वयको अभाव वन क्षेत्रको अतिक्रमण शिक्षाको गुणस्तरत
२	सामाजिक विकास			
२.१	शिक्षा	<ul style="list-style-type: none"> अशिक्षा र अज्ञानता 	<ul style="list-style-type: none"> वद्यालय सुधार 	<ul style="list-style-type: none"> श्रोतको

		<ul style="list-style-type: none"> विद्यालयमा पर्याप्त विषयगत शिक्षकको कमी विद्यालयमा अभिभावकको अनुगमन नहुनु व्यवस्थित कक्षाकोठा, फर्निचर, स्वच्छ खानेपानी तथा शौचालयको कमी पुर्ण बालमैत्री विद्यालय नभएको अवस्था 	<ul style="list-style-type: none"> कार्यक्रम शिक्षाको नीतिमा अनुगमन संयन्त्रको व्यवस्था बालमैत्री स्थानीय शासन शिक्षा क्षेत्रमा लगानी वृद्धि शिक्षा प्रति नागरिकहरुको चेतनामा वृद्धि 	<ul style="list-style-type: none"> अपर्याप्तता शिक्षा नीति कार्यान्वयनमा राजनीतिक हस्तक्षेप
२.२	स्वास्थ्य	<ul style="list-style-type: none"> भूगोल र जनसंख्याको आधारमा स्वास्थ्य संस्थाहरु नहुनु पानीजन्य रोगहरुको समस्या प्रसुति गृहको भवन र उपकरणको अभाव गुणस्तरिय र पर्याप्त औषधी र सामग्रीहरुको अभाव दक्ष स्वास्थ्यकर्मीको अभाव स्वास्थ्य सामग्रीहरुको अभाव स्ट्रेचरको अभाव 	<ul style="list-style-type: none"> स्वास्थ्य क्षेत्रमा काम गर्ने संघसंस्थाहरुको लगानीमा वृद्धि 	<ul style="list-style-type: none"> रोगको महामारी सरकारले नगरपालिकामा वितरण गर्ने औषधीको गुणस्तर
२.३	दलित, महिला, अपाङ्ग, असहाय, वृद्ध	<ul style="list-style-type: none"> जातीय तथा लैङ्गिक विभेद स्थानीय सीप प्रवर्द्धनमा अभाव लक्षित वर्गको क्षमता विकासको अभाव प्रजनन स्वास्थ्य, छाउपडि तथा पाठेघर खस्ने समस्या फरक क्षमता (अपाङ्ग), असहाय र वृद्ध लक्षित कार्यक्रमहरु कार्यान्वयनको कमी लक्षित समुदायका लागि सामुदायिक पूर्वाधारको कम 	<ul style="list-style-type: none"> लैङ्गिक समानता तथा सामाजिक समावेशीकरण नीति स्थानीय निकाय श्रोत परिचालन तथा व्यवस्थापन कार्यविधि २०६९ को कार्यान्वयनको थालनी सामाजिक सुरक्षा नीति 	<ul style="list-style-type: none"> सचिवहरुको कार्यबोझ - स्थानीय तहमा नीतिहरुको प्रभावकारी कार्यान्वयन तथा अनुगमनको अभाव - राजनीतिक हस्तक्षेप
२.४	बालबालिका	<ul style="list-style-type: none"> बालमैत्री सुशासन कार्यक्रमहरु कार्यान्वयनको कमी बालविवाह मुक्त नगरपालिका बन्न नसकेको अवस्था ठोस बालबालिका केन्द्रित योजना नभएको बाल विकास कोषको स्थापना नभएका 	<ul style="list-style-type: none"> बालमैत्री स्थानीय शासन राष्ट्रिय रणनीति सरकारको बालबालिकाको स्पष्ट नीति भएको स्थानीय निकाय श्रोत परिचालन तथा व्यवस्थापन कार्यविधि २०६९ को 	<ul style="list-style-type: none"> राजनीतिक हस्तक्षेप

			कार्यान्वयनको थालनी	
२.५	सामुदायिक पूर्वाधार	<ul style="list-style-type: none"> ■ दिवा खाजाको लागि भान्सा तथा गोदाम घरको अभाव ■ विद्यालय भवनहरूको अवस्था जीर्ण रहेको ■ सार्वजनिक शौचालयको कमी ■ सामुदायिक भवनको कमी 	<ul style="list-style-type: none"> ■ दातृ निकायहरूको ग्रामीण क्षेत्रमा काम गर्ने चासो बढिरहेको अवस्था - शिक्षा क्षेत्रमा लगानी गर्ने निकायहरूको बढ्दो क्रम 	श्रोतको पर्याप्तता - सामुदायिक भवनहरूको संरक्षण र दीगो व्यवस्थापन
३	जलश्रोत विकास तथा विद्युतिकरण			
३.१	जलश्रोत विकास	<ul style="list-style-type: none"> ■ खानेपानीको अभाव ■ पानीका धारा न्यून र जीर्ण ■ खानेपानी योजनाको मर्मत सम्भार नभएको ■ सिंचाईको कमी ■ सरसफाई सम्बन्धी क्रियाकलापहरूको कमी ■ सिंचाई योजनाहरूको मर्मत सम्भारको कमी ■ ढल निकासको समस्या 	<ul style="list-style-type: none"> ■ पानीका श्रोतहरूको उपलब्धता 	जलवायु परिवर्तन - राजनीतिक अस्थिरता
३.२	विद्युत	<ul style="list-style-type: none"> ■ यस नगरपालिकामा विद्युतको समस्या भएको ■ विजुलीका पोलहरू व्यवस्थित र कमजोर भएको ■ विद्युत् उपयोग गर्ने सबै घरधुरीमा मिटर जडान हुन नसकेको 	<ul style="list-style-type: none"> ■ लोडसेडिङ मुक्त देश हुने कुरामा आशावादी ■ नविकरणीय उर्जा विस्तारमा (अनुदान नीति) 	जल वायु परिवर्तन - ठूलो आयोजनाको लागि श्रोत
३.३	सूचना एव सञ्चार	<ul style="list-style-type: none"> ■ सर्वसुलभ ढङ्गले रेडियो सुन्न नसकिनु ■ राष्ट्रिय पत्रपत्रिकाहरूमा पहुँच नभएको ■ टेलिफोन टावरको समस्या 	<ul style="list-style-type: none"> ■ नेपाल टेलिकमकाक्षमता विस्तार प्रक्रिया रहेको 	विद्युत आपूर्ति श्रोतको पर्याप्तता
४	यातायात पूर्वाधार			
४.१	सडक तथा भौ.पु.	<ul style="list-style-type: none"> ■ नगरपालिकामा ग्रामीण कृषि सडक निर्माण नभएको ■ खोलै खोला भएको ले पुलको समस्या - कल्वर्टहरूको समेत जीर्ण अवस्थामा रहेको 	<ul style="list-style-type: none"> ■ सरकारी तथा अन्य दातृ निकायहरूको लगानीका लागि प्राथमिकता क्षेत्र ■ स्थानीय श्रोत साधनहरूको उपयोग 	राजनीतिक दबाव - भौगोलिक जटिलता
५	सुशासन तथा अन्य			
५.१	सुशासन	<ul style="list-style-type: none"> ■ नगरपालिकामा अनुगमन सञ्जाल कमजोर भएको ■ योजनामा पारदर्शी रूपमा 	<ul style="list-style-type: none"> ■ आवधिक योजना बनिरहेको अवस्था ■ स्थानीय निकाय श्रोत 	विभिन्न संघसंस्थाहरूको आ-आफ्नो नीति र

	<p>मूल्याङ्कन नहुनु</p> <ul style="list-style-type: none"> ■ नगरपालिकामा उपभोक्ता समितिलाई तालिम नहुनु ■ योजनाहरूको सार्वजनिक सुनुवाई र लेखापरीक्षणको कमी ■ लक्षित समुदायको योजना छनौट तथा कार्यान्वयन प्रक्रियामा पहुँचको अभाव ■ नगरपालिकामा क्षमता विकासका क्रियाकलापहरूको कमी 	<p>परिचालन तथा व्यवस्थापन कार्यविधि २०६९ को कार्यान्वयनको थालनी</p> <ul style="list-style-type: none"> ■ नगरपालिकाका वडा नागरिक मञ्च र नागरिक सचेतना केन्द्र मार्फत पारदर्शीताका बारेमा सचेतनाका क्रियाकलापहरू सञ्चालन ■ नगरपालिकामा नागरिक वडापत्र व्यवस्थित भएको ■ नगरपालिकाको तथ्याङ्क व्यवस्थित भएको 	<p>कार्यशैली - राजनीतिक अस्थिरता तथा दवाव</p>
--	--	---	---

१४३. नगरपालिका आफैले बनाएका नियम/विनियमहरूको विवरण

- क) नयाँ स्थानीय तह लागु गरिएको
- ख) वार्षिक नगर विकास योजना २०७३/०७४ अर्न्तगत पास गरिएका नीतिहरू
- भौतिक पूर्वाधार निर्माण एवम् विकास गर्न अवलम्बन गरिने नीति :
 - वातावरण, विपद व्यवस्थापन एवं सरसफाई नीति:
 - सामाजिक विकास नीति:
 - विविध एवम् प्रवर्द्धनात्मक नीति:
 - संस्थागत विकास एवम् सुशासन कायम गर्न कार्यान्वयन गरिने नीति:
 - आर्थिक तथा राजश्व परिचालनका लागि अवलम्बन गरिने नीति:
 - आ.व. २००७४ को लागि निर्धारण गरिएका करका दर र छुट दिइएका विषयहरूलाई पारित
- ग) नगरपालिकाको वेबसाइट सञ्चालनमा ल्याइएको

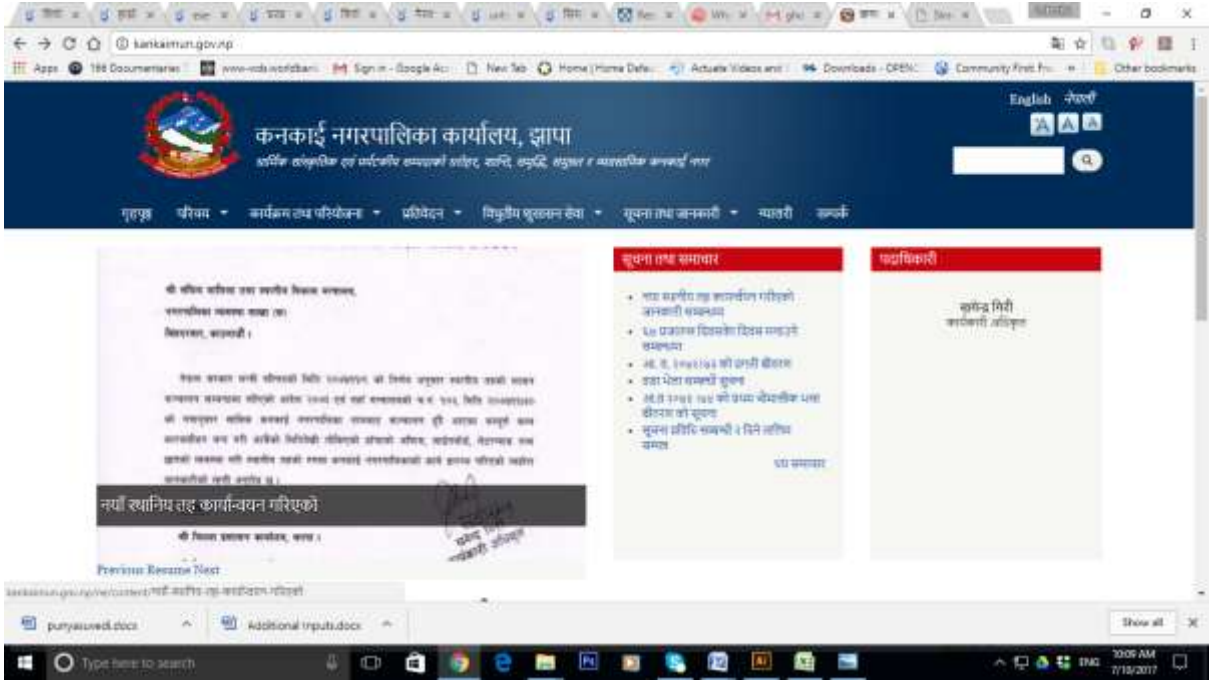

१४४. नगरपालिकाका विकास सम्भावनाहरू









- क) नागरिका गुनासाहरूलाई चुस्त दुरुस्त बनाउन सूचना प्रविधिको अधिकतम उपयोग गर्न एवं विभिन्न माध्यमबाट विकासका गतिविधिहरूमा राय, सल्लाह, अनुभव आदानप्रदानको प्रणाली को विकास गर्न ।
- ख) E-Governance प्रणालीबाट सेवा प्रवाह गर्न सकिने छ । यसका लागि नगरपालिकाको सेवाहरूलाई व्यवस्थापन सूचना प्रणाली (MIS), E-Banking , अनलाइन सेवा प्रदान गर्न सकिने छ ।
- ग) कनकाई नगरपालिका पुर्ण सहर क्षेत्रको रूपमा नभइ सकेको हुनाले सबै सडक पुर्वाधारहरू सडक मापदण्डको रूपमा विस्तार गरी योजनबद्ध सहरी विकासको सम्भावना रहेको छ ।
- घ) कनकाई उच्च बाँध निर्माणमा नगरपालिकाको योगदान रहने छ भने यसबाट विद्युत उर्जा, कृषि, मत्स्य पालन, पर्यटन जस्ता बहुउद्देश्यीय लक्ष्य हासिल गर्न सकिने छ ।
- ङ) यस नगरपालिका वित्र पर्ने धनुषकोटी धाम र कोटीहोमलाई धार्मिक पर्यटनको लागि पूर्वकै हवको रूपमा विकास गन सकिने सम्भावना रहेको छ ।
- च) नगरपालिका भित्र रहेका ३ वटा सामुदायिक वन उपभोक्ता समूहहरूलाई वन संरक्षण, व्यवस्थापनमा वैज्ञानिक कार्यक्रमहरू लागु गरी जैविक विविधता, सिमसारल, वन्यजन्तुको संरक्षण बाट पर्यटनको विकास गर्न सकिने छ ।
- छ) कनकाई बहुमुखी क्याम्पसलाई सुविधा सम्पन्न बनाई अन्य प्राविधिक विषयमा स्नातकोत्तर कक्षा सञ्चालन गर्न सकिने सम्भावना रहेको छ ।
- ज) स्तरीय अस्पताल सहित योग, ध्यान, प्राकृतिक चिकित्सा, आयूर्वेदको उपयोगबाट सर्वाङ्गण स्वास्थ्य केन्द्रको नगरपालिकालाई विकास गर्न सकिने छ ।

- भ) एकिकृत कृषि प्रणलीबाट कृषिको व्यवसायीकरण, उत्पादनको औद्योगिकीकरण कार्यक्रम सञ्चालन गर्न सकिने सम्भावना रहेको छ ।
- ज) जैविक विषदीकोव्यवसायिक उत्पादन गन
- ट) बिरिङ्ग र टाङ्गटिङ्ग खोलामा जैविक प्रविधि (Bio Engineering) र संरचनागत निर्माणबाट खोला सरक्षण गरी सिंचाइ, पिउने पानीको स्रोत , जलाशय निर्माण गरी उत्पादनमुलक एकीकृत योजना सञ्चालन गर्न सकिने छ ।
- ठ) कनकाई खेलकुद प्रतिष्ठालाई व्यावसायिक खेलकुद संस्थाको रुपमा विकास गरी जिल्लाकै पहिचानयुक्त स्थानको रुपमा विकास गर्न सकिन्छ ।
- ड) सबै वडाहरुको विशेष केन्द्रहरुमा निशुल्क वाइफाई सहितको उच्च गतिको इन्टरनेट सेवा उपलब्ध गराउन सकिन्छ ।
- ढ) इ-भिलेज सेन्टर दुर्गापुरलाई सामुदायिक इ लाइब्रेरीको रुपमा विकास गर्न सकिने ।

Kankai Municipality



Legend

- | | | | |
|---|-------------|---|---------|
|  | Waterbody |  | Village |
|  | Forest |  | Road |
|  | Builtup |  | River |
|  | Bare Area | | |
|  | Agriculture | | |

